PERU NOS HACE LA GUERRA

NUEVAMENTE HUBO HOSTILIDAD CONTRA ARGENTINA, EN EL ENTRENAMIENTO; A LAS 19, EL GRAN CHOQUE

Práctica previa al partido de hoy. Samuel se anticipa a López.

La Frase de Ayer

"Nosotros necesitamos llevarnos los tres puntos de aquí, porque entramos en una etapa difícil, de la cual queremos salir levantando nuestro rendimiento, pero en especial con un triunfo."
(*Roberto Ayala*, en referencia al partido de esta tarde, contra *Perú*.)

Noticias

Domingo 3 de Setiembre de 2000 - AÑO V - Nº 1.568

ESTE DIARIO ACOMPAÑA LA EDICION DE *crónica*; NO SE PUEDE VENDER POR SEPARADO

Infracción de José Luis Sierra. Colombia sorprendió a Chile en Santiago.

TRIUNFAZO DE COLOMBIA: 1-0

González festeja el primero de Paraguay, que derrotó a Venezuela 3 a 0.

PARAGUAY, SIN DESPEINARSE...

TARDE DE VIOLENCIA EN CANCHAS DE LA "C"

- Lo que pasa en Independiente es de locos**, dijo en tono reflexivo el **Pelado Mentiroso. Pensar que hasta hace unos pocos años el club era tomado como modelo dentro del fútbol argentino...

- Sí, la cosa está muy jodida Negro**, acotó descubriendo la pólvora **Willie Tembleque.

- Tan jodida, que ya hay quienes parece que desvarían**, sentenció nuestro "ministro en Relaciones Exteriores", el **Tano Tirabombas.

***

- Lo de Pedro Iso ya no se puede creer** -aseguró el "itálico"- . **El jueves, tomado de la baranda de la escalera, le dijo a la multitud de hinchas que puteaba pidiendo la salida de Fernández Arsuaga y la vuelta de Grinbank que "Daniel Grinbank tiene las puertas abiertas para sumarse a la Comisión Directiva".

- ¿Y?**, preguntó a punto de montar en cólera **Albino Flores.

- Y, que 24 horas más tarde dijo muy suelto de cuerpo que a ese Grinbank, al que "le había abierto las puertas" el día anterior, no habría que dejarlo llegar nunca a presidente del club, porque lo único que quiere es comprar clubes por América, y entre ellos Independiente.

- Bueno che, cualquiera puede cambiar de opinión**, contemporizó **Haydée Lactal.

- Cambiar sí, pero a tal extremo no. ¿Cómo puede ser que, si es cierto lo que dice de Grinbank, le haya "abierto las puertas a alguien que viene con esas intenciones? Y si realmente eso fuera verdad, no me vas a decir que Iso recién se enteró de las supuestas intenciones del empresario en las primeras horas del viernes, ¿no?**, finalizó el **Tano.

***

Telegrama: El telegrama los tomó por sorpresa. Stop. Les estaba anunciando que quedaban en libertad de acción. Stop. E indirectamente, que se quedaban sin laburo y no se iban a poder hacer "millonarios". Stop. Porque uno es un veterano jugador que está por dar las hurras y el otro no tiene cartel. Stop. "No puede ser", dijeron, y se fueron a buscar dirigentes a quien pedir explicaciones. Stop. "Nosotros no lo mandamos", dijo uno de los directivos. Stop. Y tras revisar todo el papelerío dejó tranquilos a los muchachos. Stop. Que fueron víctimas de un bromista. Stop.

Arsenal, con Soler a la Cabeza

MERECIDA VICTORIA DE LOS DE SARANDI QUE QUEDARON COMO PUNTEROS

Arsenal agarró la vespertina de **Floresta** con **Fernando Soler** "a la cabeza" y se instaló solitario en la punta, por lo menos hasta hoy, cuando Chicago juegue su chance de igualarle el puntaje ideal ante Banfield, en este arranque de la zona Metropolitana con dos fechas jugadas. **All Boys** salió lleno de buenas intenciones pero sintió la injusta expulsión de su conductor **José Luis Villarreal** (el arbitraje de **Miguel Jiménez** encendió los ánimos del público local) cuando el partido se armaba y a pesar de sacar ventaja con un penal de **Damián Yáñez**, no tuvo fútbol para aguantar el trámite y terminó superado por un rival que lo dio vuelta con dos cabezazos del ingresado Soler.

Aunque sin profundidad, impresionó bien el Blanco en los minutos iniciales con Villarreal como eje en el círculo central, la movilidad de Yáñez a su izquierda y el buen trato de pelota que siempre intentó Jorge Vázquez. Sin embargo la única aproximación seria la tuvo el "Palomo" Usuriaga, luego de un buen quite de Yáñez desde el suelo con pase gol incluido, pero el colombiano, falto de ritmo, hizo todo muy lento y derivó en nada.

Arsenal, a pesar de la ventaja numérica, no desarmaba su esquema de dos línea de cuatro ni se desesperaba por agradar, pero se puso cara a cara con De Nicola tras una gran habilitación de Campodónico y Carnero elevó el remate. En el segundo Yáñez consiguió un penal (también nos dejó dudas el cruce de Mannara abajo) cuando nadie lo esperaba y recién allí, en desventaja, los de Sarandí "rompieron" filas para cruzar tres cuartos de cancha algo más "desobedientes". Soler primero bajó un centro que Campodónico desaprovechó de cerca con una tijera fallida y luego ejecutó por sí mismo al local, tras sendas habilitaciones de la zurda de Palavecino desde la derecha. Así, por acertar a Soler, Arsenal "encabeza" la zona Metropolitana.

¿Qué Yeta? A Soler el 13 le dio suerte ayer en Floresta. Hizo dos.

Villarreal no Hizo Nada

All Boys buscaba identificarse con un fútbol al ras del suelo y el encargado de empezar a "decodificar" la idea del técnico Adorno en el medio es **José Luis Villarreal**. Pero a los 23 minutos el árbitro, Miguel Jiménez, no muy bien ubicado, entendió que entró mal sobre **Boujón** y le mostró la roja directa.

Villarreal, más vinculado a la creación que a este tipo de acciones, no ocultó su bronca: "**No soy un jugador violento, con antecedentes; y en esta jugada no lo toco, el árbitro estaba de espaldas y se dejó llevar por el grito de Boujón. Le dije que me mirara a la cara y se fijara quién soy, creo que se equivocó en momentos esenciales y siempre en contra nuestra**". **Boujón**, en el otro vestuario, fue franco: "**Fui a trabar y siento que me tocan, fue foul pero no para expulsión. No sabía de quién se trataba y no busqué sacar ventajas pero seguro que Villarreal es muy importante para All Boys, se les cortó un circuito de fútbol**".

Es el "Rubio" Usuriaga

Después de tantas idas y vueltas con su pase, la gente de All Boys lo esperaba con impaciencia. En Floresta hay ilusión que de sus largas piernas surjan aquellas corridas demoledoras y las gambetas extrañas que mostró alguna vez en Independiente, para llevar al equipo bien arriba. Sin embargo **Albeiro Usuriaga**, que volvió a jugar tras dos meses de inactividad, no tuvo un buen debut con su nueva camiseta y el hincha se lo hizo saber: "**Corrí y luché bastante, pero las cosas no salían y por eso el público se enojaba. No estoy en mi mejor forma física pero voy a seguir luchando por mi puesto, soy un ganador y aquí vine a obtener mi lugar. Voy a mejorar, a ponerme bien porque no me gusta que me silben o puteen, y si uno responde el ánimo de la gente se revierte. Hoy estábamos haciendo un buen partido, pero la expulsión de Villarreal afectó nuestro juego y allí se hizo más complicado para todos**".

No puede ser. José Luis Villarreal no entiende lo que pasa. El volante se fue muy rápido del partido y All Boys lo sintió mucho. El Blanco, en inferioridad, no fue el equipo del comienzo y cayó ante Arsenal 2 a 1.

No empezó bien. Albeiro Usuriaga se puso por primera vez la camiseta de All Boys ayer ante Arsenal, pero su labor no satisfizo a los hinchas. El Palomo reconoció que no tuvo una buena tarde y prometió mejorar.

MIGUEL JIMENEZ ERA "EL" BLANCO

Como siempre, los resultados cambian los humores de acuerdo a como les va en la feria. De entrada los hinchas de All Boys querían comerse a **Miguel Jiménez**, que había tenido muchas dificultades el sábado anterior en el final de Chicago y Platense, cuando le levantó la tarjeta roja a Villarreal, a poco de empezar, sin mediar amonestación. Pero Arsenal no inquietaba en superioridad numérica y la bronca se apagó de a poco. Tanto que al rato llegó la de "cal", cuando el juez marcó falta de Mannara sobre Yáñez (dudosa desde nuestra posición) y éste señaló la apertura a la derecha de Coldeira. Pero Soler, a tres del final, dejó al Blanco sin nada y la gente estalló en contra del árbitro, por entender que existió falta sobre Ferrero en la jugada previa al segundo gol.

Luego de un buen rato, Jiménez y sus colaboradores abandonaron el estadio con una fuerte custodia policial, que los acompañó hasta el patrullero 9798 de la comisaría 42ª en el que se alejaron muy rápido de la zona.

● **GOLEADOR**. Veinteséis minutos le sirvieron para convertirse en figura. **Fernando Soler**, que llegó a préstamo desde Lanús con fama de artillero, entró un rato y además de los dos goles metió una asistencia para Campodónico que éste desaprovechó: "**Hay que tratar de empezar ganando para no sufrir tanto; hoy nos dominaron pero nosotros mantuvimos el orden, fuimos pacientes y llegamos al gol en el momento justo. Cuando agarraron la manija Palavecino y Morales empezamos a arrimarnos y ellos terminaron un poco cansados**".

Rodríguez le gana a Tula, en la acción previa al primer gol de Platense.

Leva, autor de los dos tantos del "Calamar", festeja el agónico empate.

ESTA VEZ VALIO, PLATENSE

Un gol en Tiempo de Descuento le Permitió Igualar con Ferro

Esta vez, a diferencia de lo ocurrido en el partido ante **Chicago**, en el que el árbitro pitó el final segundos antes de que **Fernando Rodríguez** marcara lo que hubiese sido el empate de **Platense**, en la noche de **Vicente López** no se escuchó ningún inoportuno silbato cuando en el tercer minuto de los cuatro que adicionó el juez, **Gastón Leva**, apareció por detrás de todos para señalar de cabeza la agónica igualdad (**2-2**) del "Calamar" frente a **Ferro**. No obstante, muchos hinchas ahogaron el grito por unos instantes, hasta que **Méndez** corrió hasta la mitad de la cancha convalidando el tanto. Por las dudas, vio.

La mencionada acción del ex delantero de Newell's tiñó de justicia el marcador, pues más allá del tesón y las ganas de **Ferro**, virtudes que disimularon en parte su pobreza futbolística, **Platense** no merecía quedarse con las manos vacías, sobre todo por su faena en la primera etapa. El local invadió el territorio rival desde el pitazo inicial, y así fue que, a los 2 minutos, **Leva** clavó en un ángulo su gran derechazo.

Moría el atardecer y a **Ferro** se le venía la noche. Sin embargo, reaccionó quince minutos más tarde, cuando nadie lo esperaba: **Grana** encontró un rebote dentro del área y definió por arriba de **Campi** 1-1, y a empezar de nuevo.

El aceptable juego de aquel capítulo sucumbió ante las imprecisiones que ambos cometieron en el complemento, que transcurrió lentamente sin emociones fuertes. Hasta que otro error defensivo del local le permitió a **De La Canal** anotar de cabeza a los 38. Con la vergüenza a cuestas, **Platense** buscó el equilibrio y lo consiguió en tiempo adicional, esta vez, sin un abrupto y polémico final de por medio.

SINTETICAMENTE HABLANDO

PLATENSE 2 — FERRO 2

PLATENSE: Campi (6); Cristian Verón (6), Peralta (5), Krikorián (6) y Lovos (5); Hirsig (6), Maisterra (5), Formidábile (5) e Insaurralde (5); Fernando Rodríguez (5) y Leva (7). **Suplentes**: Capogrosso y Nasutti. **DT**: Ricardo Caruso Lombardi.

FERRO: Wilson Junior (6); Reinoso (4), Tula (5), Meijide (5) y Crocco (5); Grande (6), Décima (5), Grana (7) y Pablo Mannara (4); Portillo (5) y Quiñónez (5). **Suplentes**: Caffa y Raúl Benítez. **DT**: Hugo Leonardo Pérez.

***Cambios**: En **Platense**: 13m ST Miguel González (5) por Lovos, 23m ST Bechtholdt por Insaurralde y 37m ST Pobersnik por Fernando Rodríguez. En **Ferro**: 14m ST Figún (5) por Portillo, 32m ST De La Canal por Décima y 34m ST Sergio Rodríguez por Quiñónez.*

***Goles en el primer tiempo**: 2m Leva (P) y 17m Grana (F).*

***Goles en el segundo tiempo**: 38m De La Canal (F) y 45m Leva (P).*

***Arbitro**: José Méndez (5).*

***Cancha**: Platense.*

***Tercera**: Platense 1 Ferro 0.*

***Recaudación**: $ 11.014.*

***La Figura**: Gastón Leva (P), 7.*

ALL BOYS 1 — ARSENAL 2

ALL BOYS: De Nicola (5); Ferrero (5), Florentín (-), Batista (4) y Chuquimia (4); Pizzella (4), Villarreal (-), Damián Yáñez (6) y Vázquez (6); Dezzotti (4) y Usuriaga (4). **Suplentes**: Guzmán y Marini. **DT**: Ramón Adorno.

ARSENAL: Coldeira (5); Araujo (4), Ruiz (6), Oscar Espínola (6) y Darío Espínola (5); Mannara (4), Esmerado (4), Boujón (6) y Palavecino (6); Carnero (4) y Campodónico (5). **Suplentes**: Santa Cruz y Rodrigo Marangoni. **DT**: José María Bianco.

***Cambios**: en **All Boys**: 22m PT Virardi (5) por Florentín, 37m PT Martín Méndez (5) por Dezzotti y 35m ST Biazotti por Chuquimia. En **Arsenal**: 19m ST Morales (5) por Araujo y Soler (7) por Carnero y 36m ST Patricio González por Campodónico.*

***Goles en el segundo tiempo**: 24m Damián Yáñez (A.B.) de penal; 31m y 42m Soler (Ar).*

***Incidencia**: 23m PT expulsado Villarreal (A.B.)*

***Arbitro**: Miguel Jiménez (4).*

***Cancha**: All Boys.*

***Tercera**: suspendido.*

***Recaudación**: $16234.*

***La Figura**: Fernando Soler (Ar), 7.*

A Fleita le Dicen "Lagarto" Verde

El técnico de **Ferro**, **Hugo "Perico" Pérez**, había manifestado el deseo de incorporar al plantel jugadores de experiencia. Y los dirigentes cumplieron. En la semana ya se había concretado el regreso a la institución de **Jorge Cordon**, y ahora también se sumó el **"Lagarto" Juan Ramón Fleita**, a préstamo por un año.

"El 30 de junio finalizó mi contrato con Bella Vista, de Uruguay, y desde esa fecha estuve esperando un ofrecimiento. Entonces apareció la gente de Ferro y no lo dudé. Aunque me falta un poco de fútbol, no tengo dudas de que rápidamente encontraré el ritmo de juego que necesito para ganarme un puesto", comentó **Fleita**, quien estuvo presente en la cancha de **Platense** junto a **Cordon**. Durante la próxima semana llegará el pase internacional desde **Uruguay**, por lo que el "Lagarto" estará en condiciones de debutar el próximo fin de semana.

Si bien el préstamo es por un año, en el contrato del delantero existe una cláusula por la que podrá rescindir su vínculo con la institución de **Caballito** en caso de que surgiere un ofrecimiento mejor de parte de otro club.

Pablo Mannara y Hernán Maisterra luchan cuerpo a cuerpo por el balón.

DOS TECNICOS SUFRIDOS

Cada uno a su manera, los técnicos de **Platense** y **Ferro** sufrieron el empate entre ambos equipos. Mientras que **Ricardo Caruso Lombardi** se peleó con varios plateístas que no comprendieron los cambios que había hecho el entrenador, **Hugo "Perico" Pérez** se fue masticando bronca por la victoria que se le escapó sobre el final. No obstante, ambos coincidieron en que la igualdad fue el resultado más justo.

"Jugamos un primer tiempo bárbaro, pero no pudimos concretar la gran cantidad de situaciones que creamos. En el complemento nadie hizo nada. El empate está bien, aunque algunos hinchas perdieron la paciencia muy rápido y se enojaron conmigo por los cambios que hice", explicó **Lombardi**.

"Perico" Pérez, por su parte, destacó la actitud de sus jugadores: **"Los chicos me demostraron que son hombres. Por la actitud que mostraron, no tengo dudas de que vamos por el buen camino"**.

● **OSCAR ACOSTA**: el veterano volante ofensivo jugó en la tercera de **Ferro** (fue reemplazado a los '20 del complemento), en su afán por encontrar el ritmo futbolístico necesario para "saltar" a Primera.

El "Totó" García es del "Calamar"

Roberto "Totó" García se convirtió ayer al mediodía en la nueva incorporación de **Platense**. El ex volante ofensivo de **San Lorenzo** rescindió su contrato con **Palestino**, de **Chile**, por problemas familiares.

Otro que se sumó al plantel de **Ricardo Caruso Lombardi** es el volante **Francisco Arce**, quien quedó libre de **Independiente**.

● **HOMENAJE A GOYENECHE**: En conmemoración del sexto aniversario de la muerte del "Polaco", ayer estuvo en juego la **"Copa Goyeneche"**. Más allá del empate, la esposa del cantante, **Luisa**, y el hijo, **Roberto**, se la entregaron al capitán "calamar", **Hernán Maisterra**.

No Tienen Pinta de Candidatos

DEFENSA Y TIGRE JUGARON MAL Y DEMOSTRARON QUE AQUEL ROTULO LES QUEDA GRANDE

Planteles con riqueza técnica, entrenadores capaces, y ambiciones de pelear arriba en la tabla para ganarse el rótulo de candidatos a un ascenso, son algunos de los patrimonios comunes que poseen **Defensa y Justicia** y **Tigre**. Ambos se enfrentaron ayer en Florencio Varela. Ambos prometían batirse a un duelo de puro fútbol. Pero tras un 1 a 1 bañado de mutuas demostraciones de conformismo en el tramo final del partido, resultado que los ocupará seguramente muy poco, ya tienen jugadas dos fechas del certamen; cosas para entretenerse en la semana. Quizá algo más **Tigre**, que cosecha dos empates. Quizá algo menos **Defensa**, que tiene su partido con San Miguel de la primera fecha pendiente. Pero al margen de las presentaciones de uno y otro, dos aspectos tendrán que atender con urgencia en un campeonato más corto, con menos equipos, casi sin espacio para aquellos que dejen puntos en el camino inicialmente.

La pegada de **Paolo Frangipane** puso a **Tigre** en ventaja a los veinticinco minutos de juego con un tiro libre. La aparición goleadora de **Gustavo Cuartas** emparejó el marcador catorce minutos después.

Bien, los dos tuvieron gol. Pero el de **Tigre**, que fue de pelota parada y no por ello carece de mérito, resalta en una agenda de noventa minutos en los que sólo una vez ingresó al área rival claramente tocando por abajo (la mejor jugada del partido, en su desenlace un pase de **Di Benedetto** no alcanzó a ser conectado por **Barragán**, que había iniciado la jugada por izquierda muchos metros atrás). Y el de **Defensa**, en cambio, fue por la exclusiva intuición de **Cuartas**, que al igual que su equipo se desmoronó en lo físico con el correr de los minutos, situación acentuada por jugar con diez a partir de la expulsión de **Vallejos**.

No hay dudas, los dos pueden más. Y no lo dudan, los dos deben más.

SINTETICAMENTE HABLANDO

DEFENSA Y JUSTICIA 1 — TIGRE 1

DEFENSA Y JUSTICIA: Busso (5); Vallejos (4), Arévalo (5), Benítez (5) y De la Fuente (6); Agotegaray (6), Rondina (6), Galleguillo (6) y Frutos (5); Grioni (5) y Cuartas (7). **Suplentes:** Gagliardi y Rodríguez. **DT:** Villa.

TIGRE: Islas (6); Di Benedetto (6), Laspada (6), Blanco (6) y Guaymas (5); Heinze (4), Paiber (5), Casiano (4) y Frangipane (6); Lucco (4) y Barragán (5). **Suplentes:** Daniel Islas y Blengio. **DT:** Donaires.

Cambios: En Defensa y Justicia: *17m ST Escobar por Frutos, 25m ST Sandoval por Cuartas y 44m ST Valdez por Grioni.* ***En Tigre:*** *17m ST Dundo por Heinze, 30m ST Ortega por Lucco y 36m ST Avila por Frangipane.*

Goles en el primer tiempo: *25m Frangipane (T) y 39m Cuartas (DyJ).*

Incidencias: *19m ST expulsado Vallejos (DyJ) por doble amarilla.*

Arbitro: *Rodolfo Guerra (4).* ***Cancha:*** *Def. y Justicia.*

Reserva: *Defensa y Justicia 3-Tigre 0.* ***La figura:*** *Cuartas (DyJ), 7.*

EL PORVENIR 0 — ESTUDIANTES 0

EL PORVENIR: Nicolás Cambiasso (8); Lago Estalote (6), Delfino (5), Franchini (6) y Báez (6); Pignata (5), Franceschi (5), Cinto (5) y Colliard (5); Domingo Cardozo (4) y Aróstegui (4). **Suplentes**: Xicoy y Tieri. **DT**: Omar Larrosa.

ESTUDIANTES: Labarre (6); Agostena (7), Meske (6), Luis Gómez (6) y Gregorio Rodríguez (6); Carlos Galván (6), Pablo Gomis (6), José Garay (6) y Sergio Vera (6); Gorozo (6) y Luis González (6). **Suplentes**: Julio Giménez y Gojmerac. **DT**: Nigretti.

Cambios: *En* ***El Porvenir:*** *20m ST Bahamonde por Cardozo y Messore por Colliard y 33m ST Cugura por Pignata. En* ***Estudiantes:*** *29m ST Ariel González por Vera, 34m ST Eber Zárate por Luis González y 42m ST Del Seggio por Gomis.*

Arbitro: *Héctor Boxler (4).* ***Cancha:*** *El Porvenir.* ***Tercera:*** *El Porvenir 1 Estudiantes 0.* ***Recaudación:*** *$8.125.-*

La figura: *Nicolás Cambiasso (EP), 8.*

INDEPENDIENTE RIV. 1 — ALTE. BROWN (A) 2

INDEPENDIENTE RIVADAVIA: Irusta (5); Canedo (4), Darío Ortiz (4), Marinilli (5) y Squadrone (6); Paratore (6), Roberto Alvarez (6), Favre (5) y Real (5); Saccone (4) y Sand (4). **Suplentes:** Re y Funes. **DT:** Luis Blanco.

ALMIRANTE BROWN (A): Vilar (6); Lezcano (6), Osella (6), y Aranzadi (5); Chazarreta (5), Marcelo Cabrera (6), Orellano (4), Villarreal (5) y Castano (7); Porcel (4) y Guerra (6). **Suplentes:** Giovini y Costantino. **DT:** Roberto Mariani.

Cambios: En Independiente Rivadavia: *6m ST Fernández (5) por Ortiz, 15m ST Mouzo (5) por Sand y 35m ST Centeno por Alvarez.* ***En Almirante Brown (A):*** *3m ST Schiaparelli (5) por Cabrera, 33m ST Pringles por Orellano y 35m ST Martín por Orellano.*

Gol en el primer tiempo: *27m Lezcano (AB) de penal.*

Goles en el segundo tiempo: *25m Paratore (IR) y 42m ST Guerra.*

Arbitro: *Javier Collado (5).* ***Cancha:*** *Independiente Rivadavia*

Recaudación: *$18.440.-* ***La Figura:*** *Maximiliano Castano (AB) 7.*

SAN MARTIN (SJ) 1 — ATLET. RAFAELA 1

SAN MARTIN (San Juan): De Lemos (6), Gómez (3), Lisi (4) y Artés (3); Alejandro Gómez (6), Buena (4), Rodolfo Rodriguez (5), Daniel Diaz (3) y Aquino (5); Pablo Caballero (3) y Roberto González (3). **Suplentes:** Barbieri y René Baez. **DT:** Juan Pagés.

ATLETICO RAFAELA: Noguera (5); Semino (6), Alejandro Castro (6) y Ruiz Diaz (5); Rosales (6), Bonet (6), Barrientos (4), Riberi (5) y Cantoro (7); Rosín (7) y Del Bono (5). **Suplentes:** Gaona y Federico García. **DT:** Gustavo Alfaro.

Cambios: En San Martín (San Juan): *ST Quillutay (5) por Buena, 20m Saavedra (5) por Diaz y 30m Marini por Rodriguez.* ***En Atlético Rafaela:*** *23m Cristian Torres por Del Bono, 38m Romero por Rosín y 42m Batalla por Cantoro.*

Gol en el primer tiempo: *8m Barrientos (AR)*

Gol en el segundo tiempo: *44m Marini (SMSJ)*

Arbitro: *Rafael Furchi (6).* ***Cancha:*** *San Martín (SJ)*

Recaudación: *$ 17.580.* ***La Figura:*** *Marcelo Rosín (AR) 7.*

CENTRAL CORDOBA 0 — QUILMES 0

CENTRAL CORDOBA: Cancelarich (7); Santa Cruz (4), Celebroni (5), Pochettino (5) y Aira (5); Ruggeri (5), Santos (6), Medina (4) y Leone (5); Claudinho (4) y Olmedo (5). **Suplentes**: Gamuglia y Oliva. **DT**: Dalcio Giovagnoli.

QUILMES: Elizaga (6); Trullet (5), Baigorria (5), Schiavi (5) y Pagés (5); Braña (6), Ceferino Díaz (5), Clementz (5) y Giampietri (6); Alejandro Domínguez (5) y Bordi (5). **Suplentes**: Pardal, Lemos, Mazzina y Corti. **DT**: Héctor Rivoira.

Cambios: *En* ***Central Córdoba:*** *ST Canteros (6) por Medina; 16m ST Paques por Ruggeri y 31m ST Herrera por Claudinho. En* ***Quilmes:*** *40m ST Elvis por Clementz.*

Incidencia: *A los 42m ST expulsado Aira (CC) por juego brusco.*

Arbitro: *Gabriel Chiaraviglio (6), lesionado, reemplazado a los 10m ST por Raúl Rodriguez (5).*

Cancha: *Central Córdoba.*

Recaudación: *$ 10.130.-*

La figura: *Fabián Cancelarich (Central Córdoba) 7.*

Paolo Frangipane maniobra dejando atrás a Rondina. El volante de Tigre clavó de tiro libre el gol que abrió el marcador en la primera parte. Después el "Sapo" Cuartas haría el suyo para el 1 a 1.

Malestar en Victoria

Si bien Chicago iba a jugar su chance de sumar puntos hoy ante Banfield, el plantel de **Tigre** pudo haber quedado con posibilidades de cobrar su premio pactado con la dirigencia. Porque de ganar, habría sumado cuatro puntos en el certamen y tal lo acordado con la Comisión Directiva hacerse acreedor de los 10.000 pesos por partido ganado siempre y cuando la tabla de posiciones lo vea ocupando el primer o segundo lugar.

Pero el haber desperdiciado esa oportunidad no es la única preocupación por Victoria. La otra, es propiedad de su gente y ya ha llegado al plano del malestar.

El caso es que una licencia otorgada por Lotería para la explotación de un Bingo no pudo ser aún aprovechada dado que el intendente **Ricardo Ubieto** se viene negando sistemáticamente a recibir al presidente del "Matador", **Rodolfo Bianchi.** En procura de que la reunión sea concedida, mañana por la mañana unos trescientos hinchas, socios y simpatizantes manifestarán frente a la Municipalidad de Tigre su reclamo para la habilitación del Bingo que abriría numerosas fuentes de trabajo y daría recursos para unos 400 chicos de las inferiores del club.

DESDE EUROPA LLEGO SANCHEZ

El empate, su dominio esporádico de la pelota, y una irregular producción futbolística en general, hicieron que, tras el partido, un comentario obligado de vestuarios fuera la posibilidad de que **Defensa y Justicia** contara con su refuerzo llegado de Europa, hablamos de **Sergio Sánchez.**

El jugador que militara en la segunda división del fútbol alemán presenció el partido desde la platea y en sus declaraciones se reiteró en el lamento de que aún no haya llegado desde su país de origen el transfer que le permita estar habilitado en la Asociación del Fútbol Argentino.

El martes **Defensa** estará enfrentando a Arsenal por la tercera fecha y de acuerdo con manifestaciones del entrenador **Ricardo Julio Villa,** no habría esperanzas de que **"Zapatilla"** vista la camiseta del "Halcón" en ese encuentro ante el equipo de Sarandí.

"Razones de diferencia horaria estarían haciendo que prácticamente el lunes (por mañana) **esté perdido. Entonces no creo que pueda estar jugando el martes"**, fueron las palabras de **Villa** para referirse al tema.

MERECIO SER DE ESTUDIANTES

Aunque la primera impresión muestra que cualquiera de los hinchas que ayer estuvo en Gerli se atrevería a decir que **El Porvenir** la sacó barata frente a **Estudiantes**, ni bien se profundiza algo más se puede advertir que el empate sin goles es también el resultado más lógico si se tiene en cuenta que el equipo contó con un arquero como **Nicolás Cambiasso**, que pronto se transformó en la figura de la cancha. Pese a ser el merecedor de la victoria, el debut en la categoría del conjunto de Caseros fue muy bueno.

Durante todo el encuentro, los visitantes manejaron el balón y demostraron ser mucho más incisivos que su adversario. El "Porve" se conformó con generar aisladas situaciones de peligro porque no dudó desde el primer minuto de juego, en tomar una actitud más pasiva que el recién ascendido. Prácticamente no hubo diferencias entre un tiempo y el otro, puesto que el trámite pareció un verdadero monólogo. Estudiantes atacando con todas sus fuerzas y El Porvenir defendiendo con criterio y gozando de la gran labor de su arquero. Hubo diferentes situaciones de gol para la visita a los largo de todo el encuentro, pero la más clara la tuvo **Sergio Vera**, que de volea, remató con potencia, haciendo volar a Cambiasso para poder tirar el balón al córner.

Sin dudas, a los de Gerli no les alcanzará para hacer una buena campaña con su solidez defensiva y eso se notó ayer. En cambio, Estudiantes pareció ser un equipo muy ordenado y con agilidad para generar jugadas desequilibrantes.

LIOS CON LA POLICIA Y UN HERIDO

Un **hincha de Estudiantes resultó herido** durante un enfrentamiento con la policía mientras se disputaba el partido en cancha de **El Porvenir**.

Cuando iban 14 minutos de juego, unos 40 hinchas del club de Caseros quisieron entrar sin pagar entradas e intervino la policía: hubo palazos y algunos disparos de bala de goma por lo que un joven sufrió un corte en la cabeza y debió ser atendido por una ambulancia que se encontraba en el estadio.

El partido fue interrumpido, pero pronto se reanudó porque todo se calmó.

Antes del partido varios seguidores del equipo de Gerli agredieron a "piedrazos" a una formación del tren Metropolitano, donde se trasladaban hinchas visitantes.

Hubo vidrios rotos y corridas por lo que tuvieron que intervenir efectivos de seguridad privados y policías.

● **NICOLAS CAMBIASSO**: El arquero de El Porvenir, fue la figura, manifestó: "Me tocó trabajar mucho y afortunadamente respondí bien. Esto recién empieza y es normal. La gente tiene que acostumbrarse a un cambio y hay que tenerle paciencia a los chicos del club".

● **CLAUDIO NIGRETTI**: El entrenador de Estudiantes se mostró "muy conforme con el rendimiento, pero creo que el resultado no es justo porque deberíamos haber gando. El objetivo es sumar para estar lo más lejos posible de la zona roja del descenso".

QUILMES, PURA ESPUMA

El "Cervecero" no Jugó Bien y Sólo Empató con Central Córdoba

ROSARIO
(De nuestro corresponsal).-

Fue un cero a cero tibio, con escasas emociones. Que dejó muy poco para destacar en lo futbolístico. Hecha la salvedad del contexto mediocre, para aquellos que creen en los merecimientos hay que decir que **Quilmes** fue un poco más que **Central Córdoba**. En rigor de verdad, generó mayor cantidad de acciones de riesgo en el tiempo que manejó el trámite. El que se haya mantenido la igualdad tuvo un solo culpable: **Fabián Cancelarich**. Sus atajadas (tapó dos mano a mano) resultaron determinantes para que los locales se quedaran con un punto. Cuando se jugaban los 10 minutos del segundo tiempo, el línea **Raúl Rodríguez** intercambió posiciones con el árbitro principal **Gabriel Chiaraviglio**, quien se esguinzó el tobillo derecho. Gracias a una buena tarea de **Braña** y **Giampietri**, Quilmes sacó diferencias en la etapa inicial. En ella, de no haber sido por la excelente de **Cancelarich**, el equipo del **"Chulo" Rivoria** debió haber sacado ventajas en el marcador.

El arquero salió victorioso de dos mano a mano, uno con **Domínguez** y el restante con **Bordi**, en tanto que en la restante ocasión el mismo Bordi remató de cabeza por arriba del travesaño. Central Córdoba apenas se arrimó con un disparo de **Olmedo** que exigió a **Elizaga**.

En la segunda parte los locales apretaron las marcas sobre Braña y Giampietri. Eso les dio buenos resultados. La presión motivó que la visita no tuviese tanto la pelota y, por consiguiente, no llevaran peligro al arco de Cancelarich. De todas formas, pese al dominio, los dirigidos por **Dalcio Giovagnoli** no sacaron provecho en el área rival. Apenas llegaron con peligro mediante dos jugadas bastante claras (una de **Claudinho** y la restante de **Celebroni**). Quilmes mereció mejor suerte, pero fue empate.

Independiente Rivadavia Perdió Como en la Guerra

MENDOZA (De nuestro corresponsal).- Cuando se moría el partido y parecía que el empate estaba sellado, apareció en escena **Hugo Romeo Guerra**, quien después de una serie de rebotes en el área, con un disparo potente, le dio la victoria por 2 a 1 a **Almirante Brown de Arrecifes** sobre **Independiente Rivadavia.** Un resultado que no se ajusta a la realidad, porque el equipo dirigido por **Luis Blanco** (expulsado a los 19 minutos del primer tiempo por protestar fallos) hizo los méritos para por lo menos rescatar un punto. Porque tuvo momentos de buen fútbol, Favre se perdió un gol solo ante Vilar y un disparo de Mouzo se estrelló en el travesaño sobre el final. De esta manera, el equipo dirigido por **Roberto Mariani** logró la primera victoria en el campeonato.

En el primer tiempo **Independiente Rivadavia** no pudo desequilibrar el esquema defensivo que le opuso su rival y, si bien tuvo más tiempo la pelota, el que abrió el marcador fue **Brown de Arrecifes** a través de un penal ejecutado por Lezcano, por infracción de **Ortiz a Castano.**

En el complemento el local siguió manejando la pelota, **Paratore y Favre** realizaron jugadas interesantes y precisamente Paratore logró la igualdad. La visita siempre especuló con el contraataque (Castano fue la figura de la cancha) que le dio resultado a tres minutos del final, cuando después de una serie de rebotes, **Hugo Guerra** le dio la victoria con disparo potente. Antes se lo había perdido **Favre y Mouzo** estrelló un tiro en el travesaño.

Independiente Rivadavia hizo méritos para quedarse por lo menos con un punto, pero se quedó sin nada; **Almirante Brown,** de contraataque, se quedó con la primera victoria.

BANFIELD-CHICAGO EL MAS ATRACTIVO

Banfield intentará rehabilitarse ante **Chicago** tras el mal inicio de la temporada, por la segunda fecha de la zona metropolitana **y Gimnasia y Esgrima de Entre Ríos,** uno de los líderes del interior, recibirá a **Godoy Cruz,** por la cuarta jornada, en dos de los seis cotejos a jugarse hoy por el torneo de la "B" Nacional.

El Taladro viene de perder 3 a 0 ante **Quilmes,** mientras que los de **Mataderos** le ganaron 1 a 0 a **Platense. Racing de Córdoba,** otro de los punteros de la zona interior, se las verá con **San Martín de Tucumán,** que no sabe lo que es un triunfo y hoy contará con el debut del arquero **Marcos Gutiérrez.**

Gimnasia y Esgrima de Jujuy, por su parte, dos jugados, dos ganados, y firme candidato a volver a primera división, enfrentará a **San Martín de Mendoza,** en otro de los cotejos interesantes de la jornada de hoy.

En **San Miguel de Tucumán, Atlético,** recibirá a **General Paz Juniors,** que marcará el debut como técnico del **Japonés Osvaldo Pérez.** Los cordobeses no saben lo que es ganar un punto. Finalmente, en **Salta, Juventud Antoniana** recibirá a **Olimpo,** en uno de los cotejos interesantes de la cuarta fecha de la zona interior que se completa esta tarde.

SAN MARTIN RESPIRO RECIEN EN EL FINAL

SAN JUAN (De nuestro corresponsal).- **San Martín** le tiene que agradecer al cabezazo de **Pablo Marini** para transformar en empate, a un minuto del final (1 a 1), un partido que lo tenía perdido ante **Atlético Rafaela.** Porque el conjunto de Gustavo Alfaro se plantó mejor en el campo de juego, tuvo movilidad, buen juego, y tuvo en **Mauro Cantoro y Marcelo Rosín** a las figuras excluyentes, por su despliegue y efectividad. La visita debió quedarse, por todo eso, con los tres puntos, pero se quedó con uno solo.

Rafaela salió decidido a romper con todos los esquemas y fue así que de entrada **Hugo Barrientos** puso en ganancia a la visita. A partir de ahí, el juego y las oportunidades para llegar a la red siguieron siendo del conjunto dirigido por **Alfaro. Cantoro** fue dueño del medio campo y Rosín fue imparable. **San Martín** no encontró ni la pelota ni los espacios.

En el segundo tiempo la historia del partido no cambió. **Rafaela** metió presión, se perdió varios goles y cuando parecía que los tres puntos viajaban hacia **Rafaela,** apareció el cabezazo de **Pablo Marini** para que el local se quedara con un punto.

Y no fue justo. Porque la visita hizo todo para quedarse con la victoria, porque durante el partido fue mucho más en todos los sectores del campo de juego.

El magro empate alcanzado por el equipo sanjuanino en condición de local, deja en claro que deberá levantar su nivel si aspira, como muchos piensan, a luchar por el ascenso a primera división.

EN FECHA PROXIMA

SEXTA JORNADA

El sábado, a las 15.30:

SAN TELMO	vs.	TRISTAN SUAREZ
ARMENIO	vs.	D. DE BELGRANO
BERAZATEGUI	vs.	ALMIRANTE BROWN
CAMBACERES	vs.	ATLANTA
TEMPERLEY	vs.	DEPORTIVO MERLO
ARG. DE ROSARIO	vs.	SARMIENTO
MORON	vs.	BROWN DE ADROGUE
FLANDRIA	vs.	ARG. DE QUILMES
ITALIANO	vs.	COLEGIALES
ESPAÑOL	vs.	TALLERES

PRIMERA "B" NACIONAL

Zona Metropolitana

Día	Hora	Partido	Cancha	Arbitro
Hoy	16 (TV)	Banfield-Chicago	Banfield	P. Giménez

Zona Interior
Cuarta fecha

Día	Hora	Partido	Cancha	Arbitro
Hoy	15.30	Gimnasia (J)-San Martín (M)	Gimnasia (J)	M. López
Hoy	15.30	Gimnasia (CU)-Godoy Cruz	Gimnasia (CU)	Bertinotti
Hoy	16	At. Tucumán-Paz Juniors	At. Tucumán	Maccarone
Hoy	16	Racing (Cba.)-San Martín (T)	Racing (Cba.)	Bongianino
Hoy	16	J. Antoniana-Olimpo	J. Antoniana	W. Díaz

INDUSTRIA NACIONAL

EQUIPOS	J	G	E	P	Gf	Gc	Pts.
ARSENAL	**2**	**2**	**-**	**-**	**3**	**1**	**6**
QUILMES	2	1	1	-	3	0	4
CHICAGO	1	1	-	-	1	0	3
FERRO	2	-	2	-	3	3	2
EL PORVENIR	2	-	2	-	1	1	2
TIGRE	2	-	2	-	1	1	2
DEFENSA Y JUSTICIA	1	-	1	-	1	1	1
ESTUDIANTES	1	-	1	-	0	0	1
PLATENSE	2	-	1	1	2	3	1
ALL BOYS	2	-	1	1	1	2	1
CENTRAL CORDOBA	2	-	1	1	0	1	1
BANFIELD	1	-	-	1	0	3	0
SAN MIGUEL	-	-	-	-	-	-	-

Postergado: San Miguel-Defensa y Justicia. Juegan el martes, a las 15.30, en la cancha de Estudiantes.

EQUIPOS	J	G	E	P	Gf	Gc	Pts.
GIMNASIA (ER)	**3**	**2**	**1**	**-**	**3**	**1**	**7**
RACING (Córdoba)	**3**	**2**	**1**	**-**	**3**	**1**	**7**
SAN MARTIN (SJ)	**4**	**2**	**1**	**1**	**4**	**2**	**7**
GIMNASIA (J)	2	2	-	-	5	0	6
GODOY CRUZ	3	2	-	1	5	3	6
JUV. ANTONIANA (S)	3	2	-	1	4	3	6
VILLA MITRE	3	2	-	1	4	3	6
ATL. RAFAELA	3	1	2	-	4	2	5
INDEP. RIVADAVIA	4	1	1	2	4	3	4
SAN MARTIN (M)	3	1	1	1	2	1	4
CIPOLLETTI	3	1	1	1	2	5	4
ALTE. BROWN (A)	4	1	1	2	2	4	4
ATL. TUCUMAN	3	1	-	2	2	4	3
INSTITUTO	2	-	1	1	2	5	1
OLIMPO	2	-	1	1	1	4	1
SAN MARTIN (T)	3	-	1	2	0	3	1
PAZ JUNIORS	3	-	-	3	2	5	0

Postergado: Instituto-Gimnasia (Jujuy).

LOS "PRO-MIEDOS"

EQUIPOS	98/99	99/00	00/01	Pts.	PJ	Prom.
ARSENAL	57	59	6	122	68	1,794
QUILMES	47	63	4	114	68	1,676
BANFIELD	43	59	0	102	67	1,522
DEF. Y JUSTICIA	44	52	1	97	67	1,447
EL PORVENIR	45	50	2	97	68	1,426
TIGRE	43	45	2	90	68	1,323
PLATENSE	-	45	1	46	36	1,277
CENTRAL CORDOBA	43	38	1	82	68	1,205
CHICAGO	44	33	3	80	67	1,194
ALL BOYS	51	29	1	81	68	1,191
SAN MIGUEL	43	35	-	78	66	1,181
ESTUDIANTES	-	-	1	1	1	1,000
FERRO	-	-	2	2	2	1,000

EQUIPOS	98/99	99/00	00/01	Pts.	PJ	Prom.
GIMNASIA (J)	-	-	6	6	2	3,000
INSTITUTO	57	-	0	57	31	1,838
ATL. RAFAELA	44	51	5	100	63	1,587
JUV. ANTONIANA	46	46	6	98	63	1,555
SAN MARTIN (M)	38	50	4	92	63	1,460
GIMNASIA (ER)	37	47	7	91	63	1,444
INDEP. RIVADAVIA	-	45	4	49	34	1,441
SAN MARTIN (SJ)	36	49	7	92	64	1,437
VILLA MITRE	-	41	6	47	33	1,424
ATL. TUCUMAN	57	29	3	89	63	1,412
OLIMPO	43	41	1	85	62	1,370
RACING (C)	-	38	7	45	33	1,363
ALTE. BROWN (A)	42	40	4	87	64	1,359
CIPOLLETTI	53	23	3	79	63	1,253
GODOY CRUZ	30	43	6	79	63	1,253
SAN MARTIN (T)	46	28	1	75	63	1,190
GENERAL PAZ JUNIORS	-	-	0	0	3	0,000

LOS QUE GRITAN GOOOL

Caballero (San Martín SJ)	**2**	Cardozo (El Porvenir)	1
Cartés (Gimnasia J.)	**2**	Carnero (Arsenal)	1
Hernández (Juv.Antoniana)	**2**	Cuartas (Defensa y Justicia)	1
Leguizamón (Gimnasia ER)	**2**	Cuello (Gral. Paz Jrs.)	1
Leva (Platense)	**2**	Czornomaz (Gimnasia J.)	1
Paratore (Ind. Riv.)	**2**	De La Canal (Ferro)	1
Soler (Arsenal)	**2**	Del Cero (Olimpo)	1
Abaurre (Godoy Cruz)	1	Díaz, Daniel (San Martín SJ)	1
Alfaro (Juv. Antoniana)	1	Domínguez (Quilmes)	1
Barrientos (Rafaela)	1	Favre (Ind. Riv.)	1
Becerra (Racing Cba.)	1	Frangipane (Tigre)	1
Bordi (Quilmes)	1	Gerk (Villa Mitre)	1
Cabrera (Godoy Cruz)	1	Godoy (Cipolletti)	1
Canedo (Ind. Riv.)	1	Gómez, Oscar (Chicago)	1
Cantoro, Mauro (A.Rafaela)	1	Guerra (Brown de Arrecifes)	1

Con el Ultimo Aliento

CON GOL AGONICO DE MACIEL, ALMIRANTE "DESPACHO" A CAMBACERES Y SE ALEJO UN PUNTO MAS EN LA CIMA

Se cerraba el telón en **Casanova** y no quedaba otra que resignarse con el punto, "clavar" la oreja en la radio y saber en qué lugar de la tabla quedaba el **Almirante** de los sufrimientos. El árbitro había marcado cuatro minutos más, el segundero no paraba de dar de vueltas y restaba una sola chance para vencer a **Cambaceres**, que tenía entre sus manos el negocio que pretendía conseguir en el Oeste.

Pero llegó la última, **Gastón Barroso** la peleó por la derecha y se llevó el balón con infracción (siga-siga), desbordó, mandó el centro, y **Diego Maciel**, quien tuvo una tarde a puro desperdicio, le dio al equipo de **Calabria** el **1 a 0** que lo mantiene en la soledad de la punta. Entonces, ya no era necesario arrimarse al parlante, porque nadie podía estar tan alto como el aurinegro.

Si bien esa alegría del final tapa todas las dudas que deambulaban en la mente de los hinchas, la realidad marca que el líder de la "B" deberá cambiar su juego para preservar la sonrisa. Alguien tiene que acompañar a **Barroso** en la creación, para que no sea absorbido por la marca, como por momentos ocurrió con **Da Ponte**. Tampoco, se puede depender de las subidas de **Rizzo**, porque éste no deja de ser defensor y tiene la libertad de abandonar su puesto en contadas ocasiones.

Pero a veces, por más que los caminos no sean los correctos, la garra aporta el empujón necesario para llegar a la victoria. **Y esa ruta utilizó Almirante**. Entonces, Maciel comenzó a perderse chances: en la primera el arquero le tapó el gol y más tarde la tiró por arriba, solo delante del arco, en sendas jugadas generadas por la voluntad y las corridas de Rizzo. Para colmo, también lo tuvo **Ezequiel Rodríguez** pero el travesaño le negó el grito. **¿Cambaceres?** Muy poco, un equipo **Casado-dependiente**, que espera que el "10" haga todo sin tirarle una soga. Por eso, un cabezazo de Molina, que atrapó el Negro Luqui, se convirtió en la única de riesgo del visitante.

Luchando cada pelota, Almirante venció a Cambaceres y sigue solo en la punta.

ALTE. BROWN 1 — CAMBACERES 0

ALMIRANTE BROWN: Negro Luqui (6); Ricardo González (5), Rizzo (7), Sebastián Godoy (6) y Maximiliano Gómez (5); Ojeda (7), Fontana (5) y Navarro (5); Barroso (6); Ezequiel Rodríguez (6) y Diego Maciel (5). **Suplentes**: Serra, Adrián González y Tribulo. **DT**: Ricardo Calabria.

CAMBACERES: César González (6); Licht (6), Zuccarelli (5), Martín Godoy (5) y Cataldo (5); Molina (6), Duarte (5), Da Ponte (6) y Carrizo (5); Casado (6) y Sánchez (5). **Suplentes**: Preisz, Camino y Emiliano Maciel. **DT**: Eduardo Borgarelli.

***Cambios**: En **Almirante Brown**: 5m ST Tradito (6) por Navarro y 35m ST Vergara por Ricardo González. En **Cambaceres**: 33m ST Benítez por Casado y 38m ST Lulkin por Molina.*
***Gol en el segundo tiempo**: 45m Maciel (AB).*
***Incidencias**: 41m ST expulsado Fontana (AB) por juego brusco.*
***Arbitro**: Marcelo Azpiolea (4).*
***Cancha**: Almirante Brown.*
***Tercera**: Almirante Brown 3 Cambaceres 2*
***Recaudación**: $ 7.448.*
***La figura**: Fernando Rizzo (AB) 7.*

¡Arriba las manos! Los jugadores de Almirante festejan el triunfo y le agradecen a su gente, que le dio color a la tarde. Los de Casanova sacaron dos puntos de diferencia y lideran tranquilos.

EL AGUA "NO LOS TAPO"

El fútbol argentino regala situaciones **curiosas**, **cómicas** e **insólitas** como ocurrió ayer en la cancha de **Almirante.** Es que luego del partido, el agua en los vestuarios brilló por su ausencia y nadie podía tomarse un baño reconfortante. Sin embargo, la comedia estaba a punto de comenzar cuando el técnico local, **Ricardo Calabria**, fue a buscar a los tres árbitros, porque en el vestuario suyo salían algunas gotitas. Entonces los hombres de negro aparecieron con poca ropa en el pasillo, aunque no se percataron que allí había damas presentes. **"Chicas escóndanse que hay señores semidesnudos"**, decía **Calabria** en tono de risas.

Como si esto fuera poco, apareció en escena un actor de reparto que se ganó todos los aplausos: **el encargado de la bomba de agua** (un hombre entrado en kilos), quien no se cansaba de prometer que el agua iba a regresar. El tiempo se consumía lentamente en Isidro Casanova y todos los protagonistas debieron irse "sucios" a casa.

19 Detenidos, Pero "Guardaron" a Ocho

Viajar desde **Ensenada** y volver con las manos vacías es algo poco envidiable. Ahora bien, si la tarde aporta algunas otras cuestiones negativas, todo se transforma en una novela para el olvido. Eso le pasó a un grupo de 8 hinchas de **Cambaceres**, que anoche permanecían detenidos en la comisaria 6ª de **Isidro Casanova**, luego de ser apresados, antes del partido, por disturbios en los alrededores del estadio.

En realidad fueron **19** los **detenidos**, ya que 11 hinchas locales también pasaron por la comisaria por haberse peleado entre ellos durante todo el partido, aunque luego recuperaron la libertad. Lo más sorprendente de la situación es que quienes estaban con la delegación de **Cambaceres** afirmaban que entre los detenidos se encontraba el preparador físico **Eduardo Novarini**. Empero, fuentes policiales le aseguraron a ***Noticias*** que no había ningún apresado con ese apellido.

NO PASO NADA EN LA ISLA

Qué difícil explicar lo que pasó en la Isla Maciel. O mejor, qué fácil de explicar. ¿Por qué decimos esto? La respuesta es clara y contundente. No pasó absolutamente nada. **San Telmo** y **Armenio** empataron (0-0), aburrieron y dejaron demostrado que, jugando como ayer, será muy difícil que ambos se perfilen a pelear en los lugares más altos de las posiciones. Así, el conjunto "candombero" dejó en el camino dos importantes puntos como local, que lo alejan del puntero del **Almirante Brown**, aunque continúa invicto en el torneo; mientras que la visita sumó una importante unidad en su lucha por escapar a la zona del descenso.

Pocas ideas para armar una jugada de peligro, abuso de pelotazos y muchas imprecisiones, fueron el fiel reflejo de lo sucedido a lo largo de los noventa minutos de juego. Solamente la entrega y las ganas del delantero local, **Facundo Trigueros**, quien complicó, cuando pudo, a la defensa visitante con sus corridas o algún remate desde fuera del área. Después poco y nada.

Lo único rescatable en el equipo de Maschwitz fue un centro de **Allende** que **Sandro Sánchez**, ingresando solo por el área chica, tiró el balón por sobre el travesaño. En tanto, "Telmo" tuvo su oportunidad en los pies de su mejor jugador, Trigueros, pero el remate del atacante fue desviado al córner por **Lima**.

Después no pasó absolutamente nada. San Telmo y Armenio, ¿jugaron o no jugaron? Con esa incógnita se retiraron los hinchas de la cancha.

SAN TELMO 0 — ARMENIO 0

SAN TELMO: Andina Silva (6); Filomena (5), Lucas Fernández (4), Escalada (5) y Avalos (5); Alejandro Sánchez (4), Gandarillas (4), Marcelo González (5) y Carmelo Leiva (4); Trigueros (7) y Bedrossian (5). **Suplentes**: Carrel, Ventoso, Ovando y Gallo. **DT:** Claudio Zacarías.

ARMENIO: Lima (6); Navarro (5), Alberto Acosta (5) y Barrios (4); Sandro Sánchez (4), Eduardo González (6), Bayón (5) y Macies (5); Cisterna (4); Salmerón (4) y Allende (4). **Suplentes**: Parada, Dávila, Pintos y Vieytes. **DT:** Edgardo Marchetti.

***Cambios**: En **San Telmo**: 39m ST Aguilera por Bedrossian. En **Armenio**: 14m ST Romito (5) por Salmerón.*
***Arbitro**: Jorge Diez (5). **Cancha**: San Telmo. **Tercera**: San Telmo 1 Armenio 1. **Recaudación**: $ 1.325. **La Figura**: Facundo Trigueros (ST) 7.*

EN CASEROS, DEFENSORES

Después de mucho tiempo **Defensores de Belgrano** ganó como local, aunque para lograrlo debió mudarse transitoriamente a Caseros. Además de sumar los tres puntos, el equipo rojinegro cumplió un buen desempeño y anotó nada menos que tres goles **(3-0)**, un logro valioso para una formación que el torneo pasado había mostrado gran ineficacia.

Claro que para que "Defe" tuviera una tarde feliz hubo una contribución, naturalmente involuntaria de **Berazategui**. Los ganadores tuvieron su cuota de buena fortuna. Cuando ya terminaba un primer tiempo muy pobre, en jugada con pelota detenida- tiro libre de Aquino desde la derecha- se durmieron los defensores de "Bera", inclusive el arquero Gergoff, y **Hugo Díaz**, muy libre en el segundo palo puso el 1-0.

Los visitantes intentaron igualar en la segunda parte, pero casi no arrimaron peligro. Para colmo, ante un tiro largo de Hugo Rodríguez se produjo una "pifiada" en el intento de Zaya por despejar, dejando al veloz **Mario Ayala** mano a mano con el arquero y fue el segundo gol.

Desde allí hasta el final no hubo problemas para Defensores, que aumentó la diferencia a través de un excelente remate de **Barrone**, muy sólo, después de una acción personal, y por momentos "Defe" se floreó, tocando la pelota. Tan fácil fue que las dos ocasiones netas que desperdició Rivadeneira quedaron simplemente como una anécdota.

DEF. DE BELGRANO 3 — BERAZATEGUI 0

DEFENSORES: Bangert (5); Alderete (5), Hugo Rodríguez (6), Britos (5) y Aldaz (5); Aquino (5), Barrone (6), Cochas (5) y Hugo Díaz (5); Ayala (6) y Alianello (5). **Suplentes**: Pietrocola y Sequera. **DT**: Omar Santorelli.

BERAZATEGUI: Gergoff (4); Santillán (4), Paganini (5), Lugones (4) y Zaya (4); Benítez (4), Fassi (6), Molina Ríos (3) y Cecorulli (3); Pluis (5) y Pastorive (4). **Suplentes**: Wagner y Vallejos. **DT**: Gerónimo Prioli.

*Cambios: En **Defensores**: 32m ST Lavorel por Hugo Díaz, 34m ST Ortiz por Alianello y 37m ST Rivadeneira por Ayala. En **Berazategui**: ST Lisa (4) por Molina Ríos, 22m. ST Luis Fernández (4) por Paganini y 27m ST Herrera por Cecorulli.*
***Gol en el primer tiempo**: 44m Hugo Díaz (D).*
***Goles en el segundo tiempo**: 17m Ayala (D) y 26m Barrone (D).*
***Arbitro**: Pablo Lunaii (7). **Cancha**: Estudiantes (local Defensores).*
***Recaudación**: No fue suministrada. **Terceras**: Defensores 0 Berazategui 2. **La Figura**: Jorge Barrone (D) 6.*

ARGENTINO, SIN PROBLEMAS

Los Quilmeños Vencieron a un Desteñido Italiano y Están Segundos

A paso lento pero seguro, el entrenador **Daniel Raimundo** va encontrando el funcionamiento colectivo que anhela para **Argentino de Quilmes** y, aunque todavía falten aceitar algunos detalles, al **"Mate"** le alcanzó para derrotar sin despeinarse a un desconocido **Italiano** por **2 a 0** trepando así al segundo lugar en la tabla de posiciones de la Primera "B" Metropolitana.

El local basó su merecida victoria en la solidez que mostró su defensa encabezada por **Germán Gallo** y la potencia arriba de **Germán Cáceres**. Ambos se convirtieron en los pilares del funcionamiento colectivo. Además, en los pies de **Hernán Pedraza** (la figura) pasó el volumen de juego que sentenció finalmente el pleito en la barranca. El inicio mostró la supremacía local. Sin embargo, la apertura del marcador no llegaba y debió aparecer la astucia de **Cáceres** para dejarse caer en el área y el árbitro **Alejandro Sabino** cobró el justo penal, que el mismo **"Pirulo"** canjeó por gol mediante una pegada exquisita.

Por su parte, **Italiano** no le encontró nunca la vuelta al cotejo, porque **Gustavo Britos** no podía agarrar la manija y el equipo estaba quebrado en todas sus líneas. Por eso el técnico **Rodolfo Della Picca** metió tres cambios casi seguidos promediando el complemento, pero ya era tarde para intentar torcer la historia, que se sentenció con el gol de **Pedraza** en el arranque tras definir casi sin ángulo luego de una gran corajeada personal.

A partir del **2 a 0** y con **Italiano** con un jugador menos por la infantil expulsión de **Caldiero**, el partido se consumía sin pena ni gloria. **Argentino** se conformaba con la diferencia, mientras que el visitante no podía, porque había aceptado que sus variantes ofensivas faltaron a la cita.

ARG. DE QUILMES 2 — ITALIANO 0

ARGENTINO DE QUILMES: Ré (6); Batista (4), Gallo (7), Gustavo Fernández (6) y Luengo (6); Genovese (6), Bianchi (6), Pedraza (8) y Gorgerino (6); Aguirre (5) y Cáceres (6). **Suplentes:** Carlos Díaz y Rietch. **DT:** Daniel Raimundo.

ITALIANO: Arzamendia (4); Arce (4), Barros (4), Caldiero (3) y Lucas Crespín (4); Distéfano (4), Metz (4), Ojeda (4) y Britos (4); Ortigoza (4) y Heredia (4). **Suplentes:** Raña y Dunjo. **DT:** Rodolfo Della Picca.

Cambios: *en **Argentino de Quilmes:** 28m ST Delorenzo por Agüero, 32m ST Julio Gómez por Cáceres y 36m ST Cambi por Gorgerino. En **Italiano:** 11m ST Almanza (4) por Crespín, 13m ST Blanco (7) por Britos y 16m ST Bruno por Ortigoza.*
Gol en el primer tiempo: *36m Germán Cáceres (AQ), de penal.*
Gol en el segundo tiempo: *7m Pedraza (AQ).*
Incidencia: *22m ST expulsado Caldiero (I) por exceso verbal.*
Arbitro: *Alejandro Sabino (8). **Cancha:** Argentino de Quilmes.*
Recaudación: *$ 1.113. **La figura:** Hernán Pedraza (AQ) 8.*

COMO SE LOS "B"

EQUIPOS	J	G	E	P	Gf	Gc	Pts.
ALTE. BROWN	**5**	**4**	**-**	**1**	**6**	**2**	**12**
ARG. DE QUILMES	5	3	1	1	7	6	10
SARMIENTO	3	3	-	-	9	2	9
DEF. DE BELGRANO	5	2	3	0	6	1	9
SAN TELMO	5	2	3	-	3	1	9
TEMPERLEY	4	2	2	-	5	1	8
ESPAÑOL	3	2	1	-	6	2	7
CAMBACERES	5	2	1	2	4	2	7
FLANDRIA	5	2	1	2	6	7	7
TRISTAN SUAREZ	5	1	3	1	4	3	6
MORON	5	1	2	2	1	4	5
BERAZATEGUI	5	1	2	2	2	7	5
TALLERES	3	1	1	1	5	3	4
ARMENIO	4	1	1	2	1	2	4
DEPORTIVO MERLO	4	1	1	2	1	4	4
ITALIANO	5	1	1	3	4	4	4
ATLANTA	5	1	1	3	4	7	4
ARG. DE ROSARIO	4	1	-	3	3	4	3
COLEGIALES	3	-	1	2	3	6	1
BROWN	3	-	1	2	1	4	1

Postergados: Brown-Colegiales, Sarmiento-Talleres, Deportivo Merlo-Español y Armenio-Temperley (Primera fecha). Español-Sarmiento y Talleres-Brown (Segunda fecha).

LOS "PRO-MIEDOS"

EQUIPOS	98/99	99/00	00/01	Pts.	Pj	Prom.
DEP. ESPAÑOL	-	-	7	7	3	2,333
ARG. DE ROSARIO	71	-	3	74	38	1,947
TEMPERLEY	56	-	8	67	38	1,763
BROWN	56	60	1	117	71	1,647
DEF. DE BELGRANO	65	46	9	120	73	1,643
TRISTAN SUAREZ	58	49	6	113	73	1,547
SAN TELMO	47	53	9	109	73	1,493
DEP. ITALIANO	45	59	4	108	73	1,479
SARMIENTO	43	47	9	99	71	1,394
ATLANTA	-	50	4	54	39	1,384
FLANDRIA	41	53	7	101	73	1,383
ALTE. BROWN	42	45	12	99	73	1,356
COLEGIALES	-	50	1	51	38	1,342
ARG. DE QUILMES	39	47	10	96	72	1,333
TALLERES	45	37	4	86	71	1,211
CAMBACERES	-	40	7	47	39	1,205
ARMENIO	47	32	4	83	72	1,152
BERAZATEGUI	32	46	5	83	73	1,136
DEP. MERLO	-	-	4	4	4	1,000
DEP. MORON	-	-	5	5	5	1,000

EN FECHA PROXIMA

SEXTA JORNADA

El sábado, a las 15.30:

SAN TELMO vs. TRISTAN SUAREZ
ARMENIO vs. DEF. DE BELGRANO
BERAZATEGUI vs. ALMIRANTE BROWN
CAMBACERES vs. ATLANTA
TEMPERLEY vs. DEPORTIVO MERLO
ARG. DE ROSARIO vs. SARMIENTO
MORON vs. BROWN DE ADROGUE
FLANDRIA vs. ARG. DE QUILMES
ITALIANO vs. COLEGIALES
ESPAÑOL vs. TALLERES

LOS QUE GRITAN GOOOL

LOBIANCO L. (Sarmiento)	**3**	Sánchez (Cambaceres)	2
SOLCHAGA P. (Talleres)	**3**	Trigueros (San Telmo)	2
Alonso (Sarmiento)	2	Velazco (Español)	2
Bazán Vera (Alte. Brown)	2	Aldaz (Def. de Belgrano)	1
Cols (Colegiales)	2	Alianello (Def. de Belgrano)	1
Del Valle (Argentino R.)	2	Aranda (Morón)	1
Díaz, Hugo (Def. de Belgrano)	2	Arena, Diego (Colegiales)	1
Gómez, Julio (Arg. de Quilmes)	2	Ayala (Berazategui)	1
Romero, Franco (Español)	2	Ayala M. (Def. de Belgrano)	1

En Munro no se Sacaron Ventaja

Se repartieron el dominio del encuentro. Contaron con igual cantidad de situaciones y pudieron convertir una sola por lado. **Colegiales** y **Español** no se sacaron ventajas, es por eso, que igualaron 1 a 1. Cerca del final de la primera etapa, el conjunto visitante se puso arriba en el marcador por intermedio de **Héctor Orellana**. El empate para el "tricolor" llegó cuando promediaba el segundo tiempo, a través de un tiro libre ejecutado por **Jorge Loto**.

El balance arroja un saldo negativo en lo futbolístico y mucha paridad entre dos equipos con distintos presentes. A priori, los del Bajo Flores llegaban como candidatos, producto de dos victorias conseguidas en igual cantidad de presentaciones, mientras que **"Cole"** iba de punto, ya que también con dos partidos jugados, no había sumado puntos. Pero esa diferencia no se notó dentro del campo de juego, ni tampoco se vio reflejada en el resultado.

De arranque, **Español** fue más y tuvo su chance cuando **Colman** salvó ante la entrada de **Romero**. Pero a partir de las 30, **Sallaberry**, asistió primero a **Cols** y después a **Loto**, quienes lo perdieron de cabeza. A los 40, se volvió a encender la "furia española" y **Alfonso** tras gran maniobra personal, tiró el centro, **Romero** la paró, hizo pasar de largo a su marcador y pateó, **Maciel** dio rebote y **Orellana** no perdonó.

A los 16 del complemento, **Bustos** se lo sacó a **Goberville** con la ayuda del travesaño, pero a los 18 el **"uno"** no pudo con el tiro libre de **Loto**, quien anotó el 1-1. A partir de ese momento, otra vez salió a buscarlo **Español** y a pesar de que estuvo cerca, con un remate de **Romero** que se fue desviado y uno de **Smaldone** que atajó **Maciel**, no le alcanzó... y el empate estuvo bien.

COLEGIALES 1 — ESPAÑOL 1

COLEGIALES: Maciel (6); Morelli (5), Colman (5), Loto (6) y Valdez (5); Goberville (5), Alvarez (5), Benítez (4) y Sallaberry (5); Koegler (6) y Cols (6). **Suplentes:** Cardoso y Asula. **DT:** Salvador Pasini.

ESPAÑOL: Bustos (5); Décima (5), Stang (5), Ruiz (4) y Nis (6); Caro (4), Segovia (5), Velazco (5) y Orellana (5); Alfonso (7) y Romero (7). **Suplentes:** Morales y Aspitia. **DT:** Hugo Smaldone.

Cambios: *En **Colegiales**: ST Figueroa (5) por Sallaberry, 26m ST Quintana por Morelli y 35m ST Valz por Koegler. En **Español**: 14m ST Smaldone (5) por Velazco, 24m ST Dalasta por Orellana y 36m ST Arriola por Dalasta.*
Gol en el primer tiempo: *40m Orellana (E).*
Gol en el segundo tiempo: *18m Loto (C).*
Arbitro: *Diego Abal (7). **Cancha:** Colegiales. **Tercera:** Colegiales 0-Español 1. **Recaudación:** $ 2.748. **La Figura:** Franco Romero (E), 7.*

"MEA CULPA" DE BUSTOS

Ezequiel Bustos dijo ser el único responsable del tanto que le convirtieron a su equipo. **"No quiero quitarle méritos al muchacho que pateó** (Jorge Loto)**, pero debo reconocer que el gol del empate fue más responsabilidad mía que otra cosa. No te pueden hacer nunca un gol en el palo del arquero"**, comentó con bronca.

El área chica tenía mucha barro, de todas maneras, cuando se le preguntó si eso lo había perjudicado, fue muy claro. **"Es verdad que el área no estaba bien, pero no hay que buscar excusas. El error fue mío, la pelota me bajó de golpe y a pesar de que me estiré, me pasó por debajo del brazo"**, sostuvo.

● **ESTADIO:** El presidente residual de Español, **Daniel Calzón**, aseguró que debido a la suspensión del estadio que sufrió su club (por los incidentes en el amistoso frente a Defensores de Belgrano), se está estudiando la posibilidad de jugar los partidos frente a Talleres y Flandria **"en cancha de Atlanta o Chicago"**. Sobre la denuncia penal que recibió en relación a estos mismos hechos, el dirigente señaló: **"No sé de qué se trata"**.

FLORENCIA ROMANO LES PIDIO PERDON...

En el partido de tercera que **Español** le ganó a **Colegiales** (1-0), la terna arbitral fue netamente femenina y estuvo encabezada por **Florencia Romano**. La presencia de las tres mujeres habría pasado desapercibida -a pesar de haber expulsado a dos jugadores de "Cole"-, de no haber sido por un error de **Florencia** que pudo haberle costado la victoria a los "gallegos". Se jugaban los minutos finales del cotejo y ella se apresuró a cobrar una falta dentro de la medialuna del área en favor de **Español**, que terminó en gol. De esta manera, los infractores terminaron beneficiados y los jugadores del conjunto de Bajo Flores le recriminaron tal decisión a **Romano**, quien delante de toda la cancha les pidió disculpas.

Buen Empate Para los dos

"Cuando no se puede ganar, lo mejor es empatar", sentencia el añejo refrán futbolero, el mismo que ayer siguieron al pie de la letra **Tristán Suárez** y **Talleres** al igualar **1 a 1** en un buen partido, especialmente en el primer tiempo, cuando protagonizaron una ida y vuelta constante, apreciándose un espectáculo muy entretenido, infrecuente para la categoría.

Sin especulaciones y con el objetivo de alcanzar el arco del rival en el menor tiempo posible, los dos equipos le imprimieron al trámite un ritmo vertiginoso, generando numerosas situaciones de gol. **El conjunto de Remedios de Escalada** tuvo a un conductor de lujo, **Miguel Benítez,** quien se erigió en la figura de la cancha y gravitó hasta que se agotó físicamente. En la primera mitad, quizás el **"Lechero"** debió retirarse ganador, debido al zurdazo que **Facundo Oliva** estrelló en el travesaño del arco custodiado por **Adrián Fernández**. Pero hubiera sido injusto, a raíz de la **ambición** y el **juego atildado** de la visita, que se colocó en ventaja a los 30 minutos tras un desborde de **Pablo Rojas** por la punta derecha y la oportuna aparición goleadora de **Pablo Solchaga**. Once minutos después, luego de un envío aéreo de tiro libre, **Cristian Aldirico** le sirvió de cabeza el empate a **Diego Salto**, para que la etapa concluya con una ecuánime división de honores. **La segunda mitad no fue tan atractiva**, ya que con el correr de los minutos **Talleres** se fue conformado con el punto que se llevaba de **Suárez**. Entonces, jugó más cerca de su área y, de ese modo, el dueño de casa no dispuso de tantos espacios para prosperar ofensivamente. Asimismo, las energías ya estaban casi consumidas y las infracciones tácticas, para frenar los aislados intentos, le agregaron al cotejo fricciones que terminaron por opacar todo lo bueno que habían exhibido en los 45 minutos iniciales.

TRISTAN SUAREZ 1 — TALLERES 1

TRISTAN SUAREZ: Duré (6); Fernando Castro (5), Roberto Acosta (6), Aldirico (4) y Oliva (7); Bessaso (7), Juárez (6) y Adrián Peralta (8); Gabriel Olivera (6); Alberto González (5) y Salto (5). **Suplentes:** Serrano y Ramón Cáceres. **DT:** Héctor Ostúa.

TALLERES: Adrián Fernández (6); Alejandro Soria (5), Sebastián Alderete (5), Villagarcía (6) y Campusano (5); Bonnassiolle (7), Donato (5) y Spraggón (7); Miguel Benítez (8); Solchaga (7) y Pablo Rojas (5). **Suplentes:** Blásquez, Eduardo Oviedo y Villordo. **DT:** Julio Olarticoechea.

Cambios: *en **Tristán Suárez**: 25m ST Hernán Godoy por González, 35m ST Alejandro Sala por Salto y 43m ST Navoni por Peralta. En **Talleres**: 32m ST Armesto por Rojas y Miguel Tosi por Benítez.*
Goles en el primer tiempo: *30m Solchaga (T) y 41m Salto (TS).*
Arbitro: *Pablo Castagnino (7). **Cancha:** Tristán Suárez.*
Recaudación: *$ 4.280.-*
Tercera: *suspendida para preservar el estado del campo de juego.*
La Figura: *Miguel Benítez (T), 8.*

La Ilusión "Celeste"

Jorge Stranges, quien marcó un gol, elimina a Jesús Ortiz.

TEMPERLEY GANO CON OFICIO Y SIGUE "PRENDIDO" ARRIBA

Temperley supo aprovechar sus mejores minutos para lograr la transitoria ventaja sobre **Atlanta** antes del primer cuarto de hora, y posteriormente interpretó a la perfección el manejo de los tiempos a lo largo del tramo restante, algo que, sumado a su regularidad y constancia en el juego, lo llevó finalmente a obtener un **3 a 0** a su favor sin ningún tipo de objeciones. El conjunto de **Villa Crespo** intentó ir al frente a fuerza de desgaste físico y una generosa voluntad en sus jugadores, pero sus intenciones siempre se vieron superadas geográfica y futbolísticamente por un **Temperley** que finalmente tuvo su premio gracias a la actitud de trabajar la pelota a ras del piso, consigna que por momentos supo aplicar meritoriamente adaptándose a las características de un campo que estaba muy malo.

Los papeles previos al encuentro de ayer prometían un buen espectáculo. **Atlanta** venía de ganarle claramente a Argentino de Rosario (su primer triunfo en el torneo) y **Temperley** llegaba de una victoria nada menos que contra el puntero, Almirante Brown.

Pero ambos tenían una deuda pendiente con sus hinchas: la consolidación de su juego y la demostración de la medida futbolística en la cual se encuentra cada uno de cara a sus respectivas metas, llámese campeonato, descenso, reducido, etc.

Y noventa minutos alcanzaron para despejar estas incógnitas, a punto tal que la diferencia que hubo entre uno y otro equipo nos instaron a pensar que este "esclarecimiento" fue casi definitivo. Porque **Atlanta** tuvo en su juventud al peor adversario y, sin temor a herir susceptibilidades, sus objetivos tendrán que apuntar al futuro. Y porque **Temperley,** con su oficio como principal argumento, supo explotar justamente eso: **la inmadurez del rival.**

El bonito gol que consiguió **Jorge Stranges** a los 13 minutos, cuando Temperley dominaba, resultó lo más saliente de un primer tiempo mediocre con un casi monólogo futbolístico del conjunto de **Zielinski**.

Todo fue igual en el complemento. **Atlanta** seguía sin hacer pie, aunque logró inquietar a **Dubra** en dos ocasiones desde media distancia.

Temperley continuaba en la suya. **Gaitán** era la salida e **Ismail** el oxígeno. Justamente el "Turco", tras una buena habilitación de **Minervino**, clavó el segundo mano a mano con **Pablo Gutiérrez**. Sin demasiadas variantes, **Atlanta** se fue al ataque y quedó, por lógica, desguarnecido atrás. Y aunque a **Temperley** volvió a fallarle la puntería para plasmar sus llegadas en la red, **Guillermo De Lucca** la arrinconó desde treinta metros y desató la locura de los hinchas "Gasoleros" que, por lo visto ayer, adquirieron el derecho a la ilusión.

SMIGIEL, EN LA "GLORIA"

Luego de que por algunas cuestiones ajenas a lo futbolístico se les frustraran diferentes transferencias, en las cuales se llegó a nombrar como posibles interesados en sus servicios a instituciones de las denominadas "grandes" en nuestro fútbol, el defensor de **Temperley**, **Christian Smigiel**, emigrará a **Instituto de Córdoba**. "**Fofo**", quien se iniciara en la inferiores del club "celeste" y a quien pusiera en primera el técnico **Juan Carlos Merlo**, tiene todo acordado de palabra con los directivos cordobeses y hoy por la tarde abordará el vuelo que lo depositará en tierras mediterráneas, para firmar su contrato el lunes.

Smigiel fue expresamente solicitado por el entrenador de "La Gloria", **Gerardo Martino** y el pase se hará en condición de préstamo con cargo y con opción. El importe del empréstito (será por un año) equivaldrá a **10.000 pesos** y, por el **80%** del pase, **Instituto** deberá abonar **280.000** más, si es que decide comprarlo. Recordemos que el futbolista ha sido para ***Noticias*** el mejor promedio en su puesto durante la temporada 98/99 de Primera "B" y sus actuaciones habían despertado el acercamiento de diferentes clubes, Argentinos y Europeos.

Ismail se apresta a poner el segundo de Temperley.

SE QUEBRO LA RACHA DE MERLO

Argentino de Rosario goleó a **Deportivo Merlo** por **3** a **0**, y de esta forma, le quitó un invicto de **19** partidos como local. La victoria del **"salaíto"(primera en el torneo)**, se basó en aprovechar la oportunidades que tuvo en la etapa complementaria.

El primer tiempo fue un monólogo de pelotazos, sólo se rescatan **2** disparos del conjunto visitante, por medio de **Ojeda** y **Mellado**, que fueron controlados por **Alonso**.

En la etapa complementaria, el partido mejoró algo, sobre todo cuando a los **2** minutos **Del Valle** aprovechó una buena jugada de **Héctor Mellado**, y convirtió el primer gol del partido. Minutos más tarde, cuando el equipo de **Héctor Restaino** intentó reaccionar, el mismo **Mellado**, le asistió otro golpe al local por medio de un tiro libre.

Con un **2-0** abajo, el **Deportivo** intentó descontar de inmediato, para achicar diferencias y acercarse al marcador, pero sus intentos no llevaban peligro. Además, el cotejo estaba para que **Argentino** lo liquidara de contra. Y así fue, ya que a los **24**, **Del Valle** recibió un pase certero de un compañero, y fusiló a **Alonso**, que nada pudo hacer. De allí al final, los nervios del local por descontar, le hacían cometer errores atrás, que pudieron terminar en una goleada mayor, pero que al final no fue.

Sarmiento fue más "Gallito"

Sarmiento sigue con la racha ganadora. Su nueva víctima fue **Morón,** al que venció por 2 a 0. El conjunto que dirige **Mario Finarolli** sumó tres nuevos puntos y continúa invicto en el campeonato, producto de tres victorias en la misma cantidad de partidos jugados.

El ingreso del juvenil **Luciano Lobianco** en la etapa complementaria, fue el principal motivo del importante triunfo del equipo de Junín.

Después de una primera parte para el olvido, Sarmiento se despertó en la segunda mitad, y a través del importante trabajo de **Carlos Muñoz**, comenzó a cuidar mejor el balón y a llegar con más peligro al arco custodiado por **Peratta**. Pero el "Gallo" no pudo aguantar y Sarmiento abrió el marcador, tras una gran definición de Lobianco. A partir de ahí, Morón salió y se desordenó en todas sus líneas. De contraataque, apareció otra vez en escena el juvenil delantero para poner cifras definitivas.

SINTETICAMENTE HABLANDO

ATLANTA 0 — TEMPERLEY 3

ATLANTA: Pablo Gutiérrez (5); Vero (5), Jesús Ortíz (4), Raimondi (4) y Rubén Díaz (4); Minguillón (5), Sebastián Giménez (6) y Silva (5); Ferreiro (6); Víctor Paredes (5) y Oscar Barros (5). **Suplentes**: Barrera y Stazzone. **DT**: Horacio Bidevich.

TEMPERLEY: Dubra (6); Andrés Gaitán (7), Cazajous (5), Minervino (6) y Rocco (5); Valentini (6), De Lucca (6) e Ismail (7); Wisniewski (6); Mangiantini (5) y Stranges (5). **Suplentes**: Pablo Campodónico y Gastón Aguirre. **DT**: Ricardo Zielinski.

***Cambios**: En **Atlanta**: 18m ST Dalman (5) por Silva; 31m ST Miguel Paredes por Rubén Díaz y 35m ST Chávez por Vero. **En Temperley**: 14m ST Gustavo Ortíz (6) por Wisniewski; 21m ST Maximiliano Gómez por Valentini y 33m ST Cirillo por Mangiantini.*

***Gol en el primer tiempo**: 13m Stranges (T).*

***Goles en el segundo tiempo:** 14m Ismail (T) y 17m De Lucca (T).*

***Arbitro**: Guillermo Rietti (5).*

***Cancha**: Atlanta.*

***Recaudación**: $ 11.066.*

***La Figura**: Claudio Ismail (T), 7.*

SARMIENTO 2 — MORON 0

SARMIENTO: Lanare (6); Mastrángelo (7), Olavarriaga (6) y Sardi (6); Montiquín (6), Rúgolo (5), Alonso (6) y Muñoz (8); Nigro (6); Bueno (6) y Enrique Primerano (6). **Suplentes**: Fazio y Juan Manuel García. **DT:** Mario Finarolli.

MORON: Peratta (5); Casazza (5), Hugo Campagnaro (5) y Raúl López (5); Echazú (5), Salvatierra (5), Gonzalo Martínez (6) y Luis Orlando (5); Aranda (7); Cristian Moreno (3) y Cordone (3). **Suplentes**: Ungaratti, Salomón y Carlos Madeo. **DT:** Juan Manuel Guerra.

***Cambios**: En **Sarmiento**: ST Lobianco (7) por Enrique Primerano, 23m ST Velázquez por Rúgolo y Di Prinzio por Bueno. En **Morón**: 15m ST Claudio Díaz por Cristian Moreno y 28m ST Espíndola por Salvatierra.*

***Goles en el segundo tiempo:** 25m y 40m Lobianco (S).*

***Arbitro**: Federico Beligoy (5).*

***Cancha**: Sarmiento.*

***Recaudación**: $ 6.764.*

***La Figura:** Carlos Muñoz (S) 8.*

DEP. MERLO 0 — ARG. DE ROSARIO 3

DEPORTIVO MERLO: Alonso (4); Roa (4), Acosta (5) y Vázquez (5); Leonel García (5), Bataras (5), Mendoza (5), Morán (6) y Bravo (4); Cardozo (5) e Iwanski (5). **Suplentes:** Giordano; Ruíz, Báez y Tourn. **DT:** Héctor Restaino.

ARGENTINO DE ROSARIO: Barrios (6); Aibes (5), Montú (6), Redondo (6) y Parachini (5); Gustavo Martínez (6), Fernando Gómez (5), Juárez (5) y Ojeda (5); Del Valle (7) y Héctor Mellado (7). **Suplentes:** Valdéz y Arigno. **DT:** Abel Piva.

***Cambios en Deportivo Merlo:** ST Mensa (5) por Bravo. **En Argentino de Rosario:** 17m ST Durán por Juárez, 34m ST Palasesi por Redondo y 39m ST Akerman por Ojeda.*

***Goles en el segundo tiempo:** 2 y 24m Del Valle (A) y 8m Mellado (A).*

***Arbitro:** Luis Garibotti (5).*

***Cancha:** Deportivo Merlo.*

***Recaudación:** $ 2.987.*

***La Figura:** Héctor Mellado (A) 7.*

BROWN 0 — FLANDRIA 2

BROWN: Roberto Gómez (5); Vaca (5), Gonzalo González (6) y Rovetto (5); Rubén Enrique (5), Huertas (6) y Ramiro Ramírez (5); Ariel Pérez (6) y Di Diego (4); Pellerano (5) y Grecco (4). **Suplentes:** Romero y Monzón. **DT:** Eugenio López de Armentía.

FLANDRIA: Dobler (7); Riez Silva (6), Kaezuk (6), Negreira (6) y Musson (6); Vega (7), Barrientos (7) y Menseguez (8); Sandro Ojeda (4); Vidal (6) y Basso (4). **Suplentes:** Asselborn y Gianice. **DT:** Héctor Tamassi-Marcelo Silva.

***Cambios: En Brown:** 13m ST Máscolo (4) por Pellerano, 19m ST Tomás Gutiérrez por Enrique y 21m ST Almada por Di Diego. **En Flandria:** 12m ST Andrés Marquiegui (7) por Basso, 31m ST Daniel Muñoz por Ojeda y 45m ST Vergara por Vidal.*

***Goles en el segundo tiempo:** 18m Menseguez (F) y 43m Marquiegui (F).*

***Arbitro:** Osvaldo Carlomagno (4).*

***Cancha:** Brown.*

***Recaudación:** $ 1.500.*

***La figura:** Fabián Menseguez (F), 8.*

Brown va de mal en Peor

Qué lejos quedaron aquellos días en los que **Brown** disfrutaba de las victorias y su nombre figuraba en la cima de la tabla de posiciones.

Qué diferente es el presente del conjunto de **Adrogué**, que ayer cayó en su cancha ante **Flandria** por 2 a 0 y **todavía no sabe lo que es sumar tres puntos en lo que va del torneo**.

Tras un primer tiempo soporífero, apareció en el complemento todo el despliegue de **Fabián Menseguez**, quien edificó desde el andarivel izquierdo los ataques más peligrosos de los visitantes.

En complicidad con el arquero **Roberto Gómez**, Menseguez clavó el primero en el ángulo y **Andrés Marquiegui**, otro interesante valor, marcó el segundo tras armar un "zafarrancho" de driblings y amagos dentro del área local.

Brown, impotente, jamás pudo encontrar el antídoto para la "fiebre amarilla" que ayer lo atacó en su propio estadio.

FENIX EMPEZO GOLEANDO

Derrotó 4 a 1 a Yupanqui; Buena Victoria de Juventud Unida

Fénix, uno de los grandes protagonistas de la temporada pasada, arrancó el torneo **Apertura** de **Primera D** con una goleada sobre **Yupanqui (4-1),** en uno de los encuentros sobresalientes de la primera fecha. El equipo de Pilar, que continúa bajo la dirección técnica de Rodolfo Muñoz, se puso en ventaja a los 40 minutos de la etapa inicial a través de su goleador, **Sebastián Neuspiller**. Sin embargo, a pesar de la superioridad futbolística que mostraban los "cuervos" en el campo de juego, Yupanqui llegó al empate a los 4 minutos del complemento por intermedio de **Diego Latessa.** No obstante ello, Fénix siguió manejando los hilos del partido, comenzó a generar constante riesgo frente a la valla defendida por Hernán Viggiano, y con tantos de **Marchese, Canseco** y **Martínez** definió claramente el pleito a su favor.

En otro de los cotejos destacados, **Juventud Unida** derrotó merecidamente a **Ballester** por **3-2**, con tantos de **Encino, Fonzalida** y **Fasone**. **Arce** había abierto el marcador para los "canallas", mientras que **Farías** descontó sobre el final.

La sorpresa de la jornada estuvo a cargo de **Sportivo Barracas**, que le ganó **1-0** como visitante a **Claypole** con un gol de **Eduardo Ramírez** a los 30 minutos del segundo tiempo.

A su vez, **Acassuso** obtuvo un importante empate en Zárate frente a **Defensores Unidos (2-2)**, con una muy buena actuación de **Luis Balzamé**, autor de los dos goles del cuadro de Boulogne. Los dirigidos por Jorge Rodríguez se imponían por 2-0, pero **Pedrosa** y **Monteagudo**, éste último de penal, marcaron el 2-2 definitivo.

En tanto, **Lugano** venció **1-0** a **Paraguayo**, que descendió esta temporada de la C, con un tanto de **Leonardo Mattos**, quien además fue la figura del equipo naranja. **Ferrocarril Urquiza**, por su parte, retornó a la categoría con una goleada sobre **Muñiz (3-0).**

SINTETICAMENTE HABLANDO

FENIX 4 — YUPANQUI 1

FENIX: Cresimbeni (6); Godoy (5), Sosa (5), Marchese (6) y Vitale (4); Guillermo Rodríguez (5), Islas (6), Claudio Muñoz (6) e Ignacio Martínez (7); Centurión (4) y Neuspiller (6). **Suplentes**: Rulig, Rebellato y Cabral. **DT**: Rodolfo Muñoz.

YUPANQUI: Viggiano (4); Bogado (4), Carpintero (3), Segovia (3) y Báez (4); Galeano (5), Fleitas (4), Adrián de la Rosa (3) y Latessa (5); Tossi (4) y Valente (5). **Suplentes**: Patricio de la Rosa y Enrique. **DT**: Carlos Di Ciancio.

***Cambios**: En **Fénix**: 11m ST Canseco (6) por Godoy y Cuenca (4) por Centurión. En **Yupanqui**: 10m ST Pablo Rodríguez (5) por Galeano, 28m ST Selle por Valente y 37m ST Marcelo Fernández por Tossi.*

***Gol en el primer tiempo**: 40m Neuspiller (F). **Goles en el segundo tiempo**: 4m Latessa (Y), 14m Marchese (F), 31m Canseco (F) y 44m Martínez (F). **Incidencia**: 33m ST expulsado Carpintero (Y) por juego brusco. **Arbitro**: Fabián Mousseaud (5). **Cancha**: Atlas (local Fénix). **Tercera**: Fénix 0 Yupanqui 1. **Recaudación**: $ 137. **La figura**: Ignacio Martínez (F) 7.*

V. ARENAS 0 — V. SAN CARLOS 1

VICTORIANO ARENAS: Vaello (5); Tejerina (5), Tarnopowicz (5), Luis Leiva (6) y Jorge Tello (6); Losada (5), Gustavo Villalba (6), Caviglia (4) y Loto (5); Feola (5) y Albasetti (5). **Suplentes**: Arregui y Prendes. **DT**: Juan José Deibe.

VILLA SAN CARLOS: Martín Alvarez (7); Turco (5), Gastón Villalba (6) y Urdich (5); Miguel Rodríguez (5), Rubén Bravo (5), Alejandro Vallejos (6), Sebastián Sánchez (7) y Luisse (6); Rinaudo (5) y Martini (6). **Suplentes**: Ochandorena, Reguera y Rancaño. **DT**: Julián Camino.

***Cambios** en **Victoriano Arenas**: 20m ST Ruiz por Caviglia; 35m ST Venezia por Loto y Brey por Losada. En **Villa San Carlos**: 25m ST Franco por Martini y 41m ST Urquiza por Rinaudo.*

***Gol en el segundo tiempo**: 13m Luisse (VSC). **Arbitro**: Adrián Pérsico (6). **Cancha**: Victoriano Arenas. **Tercera**: Victoriano Arenas 2 Villa San Carlos 1. **Recaudación**: $ 325. **La figura**: Martín Alvarez (VSC) 7.*

CLAYPOLE 0 — SP. BARRACAS 1

CLAYPOLE: Roselli (5); Gaspar (4), Leguizamón (5), Leiva (5) y Alfonso (5); Gutiérrez (5), Santillán (5), Acuña (5) y Bournot (6); Ayala (5) y Silveira (5). **Suplentes**: Nievas, Farías, Valdez y Merlo. **DT**: Claudio Canto-Roberto Cosmedi.

SPORTIVO BARRACAS: Gauna (5); Temi (5), Jorge Fernández (5), Zerrillo (5) y Sosa (5); Andreani (5), Solís (5), Kilimot (4) y Sánchez (5); Figueroa (7) y Corti (6). **Suplentes**: Castillo y Carballo. **DT**: Luis Correa.

***Cambios**: En **Claypole**: 27m ST Giménez por Silveira. En **Sportivo Barracas**: 14m ST Parola (5) por Sánchez, 28m ST Ramírez por Corti y 44m ST Alvarez por Figueroa.*

***Gol en el segundo tiempo**: 30m Ramírez (SB). **Arbitro**: Carlos Stoklas (6). **Cancha**: Claypole. **Tercera**: Suspendida. **Recaudación**: $ 485. **La figura**: Norberto Figueroa (SB) 7.*

JUV. UNIDA 3 — BALLESTER 2

JUVENTUD UNIDA: Héctor Santillán (7); Molina (5), Giménez (6), Pirreco (5) y Leiva (5); Figueroa (6), Peña (6), Ojeda (6) y Fonzalida (6); Lamadrid (5) y Monsalvo (5). **Suplentes**: Miño y Cordero. **DT**: Héctor Miranda.

BALLESTER: Elorza (6); Bissio (5), Orquera (6), Ledesma (5) y Abrigo (5); Muñoz (6), Romano (5), Diego Fernández (6) e Ibarra (6); Farías (5) y Arce (5). **Suplentes**: Barrera y Moyano. **DT**: Raúl de la Cruz Chaparro.

***Cambios**: En **Juventud Unida**: 13m ST Fasone (6) por Lamadrid y Encino (6) por Monsalvo; 30m ST Martinelli por Fonzalida. En **Ballester**: 26m ST Peñaloza por Diego Fernández, 29m ST Ruiz por Arce y 32m ST Pereyra por Muñoz.*

***Gol en el primer tiempo**: 15m Arce (B). **Goles en el segundo tiempo**: 14m Encino (JU), 19m Fonzalida (JU), 25m Fasone (JU) y 28m Farías (B). **Arbitro**: Oscar Abalo (6). **Cancha**: Juventud Unida. **Tercera**: Juventud Unida 2 Ballester 1. **Recaudación**: $ 1.180. **La figura**: Héctor Santillán (JU) 7.*

LUGANO 1 — PARAGUAYO 0

LUGANO: Mangas (6); Gianotti (5), Mattos (7), Enzo Martínez (5) y Rosané (-); Anibaldi (5), Ruiz (5), Ares (4) y Gamarra (4); Trejo (4) y Reinero (4). **Suplentes**: Claveros y Rizzo. **DT**: Osvaldo Ferreiro.

PARAGUAYO: Benítez Ruiz Díaz (5); Lormino (5), Retamar (5), Bartoncelo (4) y Diego Benítez (5); Leiva (5), Delgado (4), Angel Paredes (4) y Carrizo (4); Alaniz (3) y Chaparro (5). **Suplentes**: Gauna y Carlos García. **DT**: Luis Santillán.

***Cambios**: En **Lugano**: 30m PT Chazarreta (5) por Rosané, 7m ST Alfonso (5) por Trejo y 21m ST Lazo por Gamarra. En **Paraguayo**: 13m ST Couto (5) por Alaniz, 21m ST Eduardo Paredes y 29m ST Aguirre por Angel Paredes.*

***Gol en el segundo tiempo**: 27m Mattos (L). **Incidencia**: 35m ST expulsado Bartoncelo (P) por agresión. **Arbitro**: Adrián Rastelli (4). **Cancha**: Lugano. **Tercera**: Lugano 1 Paraguayo 5. **Recaudación**: $ 210. **La figura**: Leonardo Mattos (L) 7.*

DEF. UNIDOS 2 — ACASSUSO 2

DEFENSORES UNIDOS: Luciano Menón (5); Ríos (5), Penayo (6), Pedrosa (5) y Molina (4); Jorge Romero (6), Bellizzi (6), Leandro Romero (7) y Luis López (7); Monteagudo (7) y Krum (4). **Suplentes**: Fleitas, Malovini y Velázquez. **DT**: Néstor D'Angelo.

ACASSUSO: Ruhl (5); Mucciano (5), Diego Gómez (6), Obregón (5) y Sayago (5); Vittori (6), Luna (6), Sebastián Benítez (7) y Javier Romero (7); Ré (5) y Balzamé (8). **Suplentes**: Lucero, Bandera, Guillermo Induni, Castro y Tartaglia. **DT**: Jorge Rodríguez.

***Cambios**: En **Defensores Unidos**: 11m ST Gualdoni (6) por Krum y 41m ST Salinas por Bellizzi.*

***Goles en el primer tiempo**: 9m y 30m Balzamé (A); 34m Pedrosa (DU). **Gol en el segundo tiempo**: 18m Monteagudo (DU) de penal. **Arbitro**: Cristian Faraoni (7). **Cancha**: Defensores Unidos. **Tercera**: Defensores Unidos 0 Acassuso 3. **Recaudación**: $ 732. **La figura**: Luis Balzamé (A) 8.*

P. NUEVO 0 — C. ESPAÑOL 0

PUERTO NUEVO: Enrique (6); Ismael (5), Marcos Cejas (5), Cristian Pérez (6) y Barrios (5); Pasquet (5), Imas (5), Chavez (4) y Todaro (5); Jonval (5) y Alejandro Pérez (5). **Suplentes**: Lares, Alexis González y Diego Gómez. **DT**: Claudio Alonso.

CENTRO ESPAÑOL: Marcos Pereira (5); Laraigneé (5), Matías Martínez (5), Bonelli (6) y Cabaña (5); Goytía (5), Cisnero (6), Prieto (6) y Marcos Díaz (5); Martín Pereira (4) y Jorge Torres (5). **Suplentes**: Vachetta y Jordán. **DT**: Carlos Toloza.

***Cambios**: En **Puerto Nuevo**: 40m PT Navarro por Cejas y 21m ST Di Paolo por Todaro. En **Centro Español**: 9m ST Roa (6) por Torres, 21m ST Acosta por Goytía y 29m ST Ruiz por Martín Pereira.*

***Arbitro**: Mario Prieto (5). **Cancha**: Puerto Nuevo. **Tercera**: Suspendida. **Recaudación**: $ 216. **La figura**: Oscar Cisnero (CE) 6.*

F. C. URQUIZA 3 — MUÑIZ 0

F. C. URQUIZA: Bello (6); Passolini (4), Videla (5), Giménez (6) y Wendler (6); Torres (5), Tomassi (6), Barreiro (5) y Nieva (6); Bo (5) y Pacheco (6). **Suplentes**: Barallobre y Pérez Mancini. **DT**: César De Barbieri-José Malvido.

MUÑIZ: Flores Avellaneda (4); Molina (5), Fernando López (5), Russo (4) y Pontelli (6); Belleggia (5), Saguas (5), Tobar (4) y Ruiz (4); Coman (5) y Mateo (5). **Suplentes**: Allemand y Halvez. **DT**: Luis González.

***Cambios**: En **F. C. Urquiza**: 21m ST Meneghetti por Nieva, 33m ST Garcilazo por Bo y 43m ST Hernán Gómez por Wendler. En **Muñiz**: ST Pereyra (5) por Ruiz, 10m ST Tejada (5) por Coman y 15m ST Benítez por Mateo.*

***Gol en el primer tiempo**: 37m Pacheco (FCU). **Goles en el segundo tiempo**: 19m y 20m Nieva (FCU), el primero de penal.*

***Incidencias**: 42m PT expulsado Tobar (M) por agresión y 37m ST expulsado Saguas (M) por juego brusco. **Arbitro**: Julio Barraza (5). **Cancha**: F. C. Urquiza. **Tercera**: F. C. Urquiza 1 Muñiz 1. **Recaudación**: $ 375. **La figura**: Sebastián Nieva (FCU) 6.*

Para Claypole, "mil" Insultos

Tras la derrota sufrida ante Sportivo Barracas en la primera fecha del torneo Apertura, varios jugadores de **Claypole** fueron agredidos verbalmente por parte de un enardecido grupo de hinchas del equipo "tambero". El incidente se produjo luego del partido a la salida de los vestuarios, cuando los integrantes del plantel de Claypole se retiraban cabizbajos del lugar. Afuera los estaban esperando para recriminarlos por la derrota. Algunos hinchas optaron por insultar a los futbolistas, mientras que otros fueron más allá e intentaron agredirlos físicamente, aunque finalmente no lograron su objetivo.

● **LESIONADO:** El defensor de **Lugano**, **Javier Rosané**, sufrió una rotura microfibrilar del ligamento externo del tobillo derecho, a los 20 minutos del primer tiempo que su equipo le ganó 1-0 a Paraguayo, y su recuperación demandará algunos meses.

Mateo Sufrió una Fractura

No fue un buen comienzo de Torneo para el delantero de Muñiz <B>Martín Mateo<B> ya que sufrió la fractura de la muñeca derecha mientras jugaba el partido frente a Ferrocarril Urquiza. Se llevaban jugados 13 minutos del complemento cuando realizó una media chilena y al caer apoyo mal su mano derecha y se fracturó. Pero no terminaron ahí las penurias del jugador ya que luego de recibir las primeras curaciones por parte del médico local (le inmovilizaron al zona con un cartón y le dieron una bolsita de hielo) le solicitaron una ambulancia para ser trasladado a un centro asistencial. Entonces, aún con sus ropas de jugador, fue acompañado por un policía hasta la salida de la cancha y debió esperar en la vereda junto a un compañero de equipo y en condiciones un tanto incómodas para el estado en que estaba, la llegada de la ambulancia.

"D" ARRIBA A ABAJO

Equipos	J	G	E	P	Gf	Gc	Pts
FENIX	**1**	**1**	**-**	**-**	**4**	**1**	**3**
F. C. URQUIZA	**1**	**1**	**-**	**-**	**3**	**0**	**3**
JUV. UNIDA	**1**	**1**	**-**	**-**	**3**	**2**	**3**
LUGANO	**1**	**1**	**-**	**-**	**1**	**0**	**3**
SP. BARRACAS	**1**	**1**	**-**	**-**	**1**	**0**	**3**
V. SAN CARLOS	**1**	**1**	**-**	**-**	**1**	**0**	**3**
ACASSUSO	1	-	1	-	2	2	1
DEF. UNIDOS	1	-	1	-	2	2	1
C. ESPAÑOL	1	-	1	-	0	0	1
PUERTO NUEVO	1	-	1	-	0	0	1
BALLESTER	1	-	-	1	2	3	0
CLAYPOLE	1	-	-	1	0	1	0
PARAGUAYO	1	-	-	1	0	1	0
VICT. ARENAS	1	-	-	1	0	1	0
YUPANQUI	1	-	-	1	1	4	0
MUÑIZ	1	-	-	1	0	3	0

LOS "PROMIEDOS"

Equipos	98/99	99/00	00/01	Pts/PJ	Prom
F. C. URQUIZA	-/-	-/-	3/1	3/1	3,000
FENIX	57/28	66/28	3/1	126/57	2,210
V. SAN CARLOS	58/28	48/28	3/1	109/57	1,912
CLAYPOLE	46/28	49/28	0/1	95/57	1,666
JUV. UNIDA	-/-	42/28	3/1	45/29	1,551
V. ARENAS	58/28	30/28	0/1	88/57	1,543
SP. BARRACAS	44/28	36/28	3/1	83/57	1,456
BALLESTER	23/28	50/28	0/1	73/57	1,280
C. ESPAÑOL	31/28	38/28	1/1	70/57	1,232
LUGANO	-/-	34/28	3/1	37/29	1,228
ACASSUSO	23/28	44/28	1/1	68/57	1,192
DEF. UNIDOS	-/-	-/-	1/1	1/1	1,000
PUERTO NUEVO	18/28	35/28	1/1	54/57	0,947
MUÑIZ	24/28	18/28	0/1	42/57	0,736
YUPANQUI	23/28	19/28	0/1	42/57	0,736
PARAGUAYO	-/-	-/-	0/1	0/1	0,000

EN FECHA PROXIMA

TORNEO APERTURA

Segunda Fecha

(Sábado a las 15.30)

JUV. UNIDA vs. F.C. URQUIZA
BALLESTER vs. CLAYPOLE
SP. BARRACAS vs. PUERTO NUEVO
C. ESPAÑOL vs. DEF. UNIDOS
ACASSUSO vs. FENIX
YUPANQUI vs. LUGANO
PARAGUAYO vs. VICT. ARENAS
V. SAN CARLOS vs. MUÑIZ

LOS QUE GRITAN GOOOL

BALZAME (Acassuso) **2**	Latessa (Yupanqui) 1
NIEVA (F. C. Urquiza) **2**	Luisse (V. San Carlos) 1
Arce (Ballester) 1	Marchese (Fénix) 1
Bartoncelo (Lugano) 1	Martínez (Fénix) 1
Canseco (Fénix) 1	Monteagudo (D.. Unidos) .. 1
Encino (Juv. Unida) 1	Neuspiller (Fénix) 1
Farías (Ballester) 1	Pacheco (F. C. Urquiza) 1
Fasone (Juv. Unida) 1	Pedrosa (D. Unidos) 1
Fonzalida (Juv. Unida) 1	Ramírez (Sp. Barracas) 1

El Clásico se Pareció a una Batalla

EN ALEM-LUJAN HUBO ENFRENTAMIENTO ENTRE HINCHAS, GASES LACRIMOGENOS Y CINCO UNIFORMADOS LASTIMADOS

La violencia se hizo presente en **General Rodríguez,** escenario de una nueva edición del "clásico" zonal entre **Alem** y **Luján**. Los enfrentamientos, antes y durante el partido fueron de tal magnitud que la policía debió actuar con energía para contener a los revoltosos. El saldo fueron 5 uniformados heridos, uno de ellos con fractura en una de las piernas, 3 móviles policiales dañados y una sola persona detenida.

Todo se desencadenó pocos minutos antes del inicio del encuentro, cuando arribaron al estadio los simpatizantes de **Luján** en dos camiones. La esquina de **Almirante Brown** y **Avellaneda** fue escenario de una violenta "batalla". Se escucharon varias detonaciones, al tiempo que los violentos arrasaban con todo a su paso. Los "barras" de **Alem** se refugiaron en el estadio y minutos más tarde volvieron a insistir. Ante la gravedad de la situación, la policía apeló a los gases lacrimógenos. Cuando **Luján** logró su gol, los hinchas que estaban en los accesos forcejearon con los controles y se metieron en el estadio. Allí se produjo otro encontronazo con la policía. El partido prosiguió hasta el final, aun cuando los hinchas de **Luján** rompieron el alambrado y uno de ellos se metió en la cancha.

El comisario **Jorge Fernández** señaló: **"Ante la presencia de personal policial se originó una batalla campal, donde simpatizantes de Alem arrojaron piedras a los de Luján. El resultado de esto fueron 5 policías de Infantería heridos, uno con fractura en una pierna, 3 móviles dañados y un hincha local detenido".**

SINTETICAMENTE HABLANDO

ALEM-1 — LUJAN-1

ALEM: Jorge Ledesma (4); Mauricio Sálega (7), Soto Reveco (5), Tapia (5) y Naveira (5); Figueroa (5), José María Moreno (5), Marquiegui (6) y Aranda (8); Landriel (7) y Miguel Fernández (4). **Suplentes:** Carlos Luque, Sosa y Di Flavio. **DT:** R. Della Vecchia.

LUJAN: Adrián Flores (6); Pereyra (4), Terreno (5), Coaraza (5) y Hassam (5); Montero (6), Sparza (5), Guillermo González (7) y Petraglia (6); Brayotta (6) y Gabriel Rodríguez (5). **Suplentes:** Magarzo, David González y Iannito. **DT**: L. Nicosía.

Cambios: *En **Alem:** 19m ST Fuentes por Figueroa y 45m ST Barbieri por Soto Reveco. En **Luján**: ST Daniel Peralta (5) por Gabriel Rodríguez y 25m ST Da Luz por Montero.*

***Goles en el primer tiempo**: 28m Brayotta (L) y 45m Landriel (A).*

***Incidencia**: 42m ST expulsado Miguel Fernández (A) por agresión.*

***Arbitro**: Carlos Krauss (5). **Cancha**: Alem. **Tercera:** Alem 2 Luján 2. **Recaudación**: $ 3.650. **La figura**: Leandro Aranda (A) 8.*

MIDLAND-0 — ITUZAINGO-3

MIDLAND: Damián Rodríguez (4); Guevara (4), Galván (5), Filipelli (4) y José García (4); Dusau (5), Viola (4), Pablo Romero (5) y Del Castillo (4); Arias (6) y Heraldo Rodríguez (5). **Suplentes**: Paz y Cáceres. **DT**: C. Lutzman.

ITUZAINGO: Eyheramonho (6); Avalos (7), Luongo (6), Néstor López (5) y Sosa (5); Francisco López (7), Garay (7), Diego Martínez (5) y Bazán (9); Caviglia (8) y Marcelo Zárate (5). **Suplentes**: Dedé y Eurequi. **DT**: Víctor O. Lamela.

***Cambios**: En **Midland**: ST Domínguez (5) por Del Castillo y Vidal (5) por Filipelli, 13m ST Fernando Martínez (5) por Guevara. En **Ituzaingó**: 18m ST Manzi por Bazán, 35m ST Palma Parodi por Francisco López y 40m ST Bernabeu por Caviglia.*

***Goles en el primer tiempo**: 14m Aldo Bazán (I) y 28m Caviglia (I).*

***Gol en el segundo tiempo**: 15m Caviglia (I).*

***Arbitro**: Juan Carlos Sciancalépore (6). **Cancha**: Midland. **Tercera**: Midland 1 Ituzaingó 0. **Recaudación**: $ 5.000. **La figura**: Aldo Bazán (I) 9.*

CAÑUELAS-2 — VILLA-DALMINE-1

CAÑUELAS: Saranzotti (7); Preve (4), Espíndola (5), Walter Rodríguez (5) y Gomba (5); Juan José Canteros (6), Caradoso (5), Junco (7) e Ibáñez (5); Méndez (4) y Villalba (5). **Suplentes:** Eli y Alegre. **DT:** C. Medina.

VILLA DALMINE: Ratica (6); Carrizo (5), Elsesser (5) y Monzón (5); Diego Sánchez (4), Leguizamón (7), Carmarán (5), Castrellón (6) y Graf (4); Lezcano (6) y Soriano (6). **Suplentes:** Doello y Roldán. **DT:** D. Messina.

***Cambios**: En **Cañuelas**: 14m ST Montagna (6) por Méndez, 30m ST Godoy por Ibáñez y 45m ST Silva por Villalba. En **Villa Dálmine**: 24m ST Galván por Castrellón, 34m ST Márquez por Diego Sánchez y 38m ST Vitale por Lezcano.*

***Gol en el primer tiempo**: 26m Soriano (VD).*

***Goles en el segundo tiempo**: 22m Montagna (C) y 44m Villalba (C) de penal.*

***Incidencia**: 45m ST expulsado Carrizo (VD) por juego brusco.*

***Arbitro**: Gabriel Guillaume (6). **Cancha**: Cañuelas. **Tercera**: Cañuelas 1 Dálmine 3. **Recaudación**: $1.339. **La figura**: Junco (C) 7.*

J.J.-URQUIZA-2 — EXCURSIONISTAS-3

J.J. URQUIZA: Bianchi (6); Gutiérrez (6), Ferjanic (5) y Migliónico (4); Contreras (4), Dedovich (4), Ayala (5), Aranda (5) y Gabriel Alvarez (5); Bivona (8) y Zamudio (4). **Suplentes**: Juan Gómez y Staszuk. **DT**: H. López.

EXCURSIONISTAS: Núñez (6); Molina (5), Policella (5), Astudillo (4) y Risso (4); Augusto Martínez (5), Cufone (5), Claudio Juárez (5) y Della Marghesina (6); Fernando Peralta (5) y Aliende (5). **Suplentes**: D'Ortona y Juan Carlos Pérez. **DT:** Néstor Rapa.

***Cambios:** En **J.J. Urquiza**: ST Miga (4) por Contreras y Sánchez (6) por Gabriel Alvarez, 15m ST Amaya (5) por Zamudio. En **Excursionistas**: 17m ST Pereira por Juárez, 20m ST Musitelli por Augusto Martínez y 29m ST Cerenza por Aliende.*

***Goles en el primer tiempo**: 40m Peralta (E) y 42m Della Marghesina (E).*

***Goles en el segundo tiempo**: 3m Víctor Sánchez (JJU), 16m Amaya (JJU) y 29m Musitelli (E).*

***Arbitro**: Juan Carlos Moreno (6). **Cancha**: J.J. Urquiza. **Tercera**: J.J. Urquiza 4 Excursionistas 3. **Recaudación**: $ 2.046. **La figura**: Esteban Bivona (JJU) 8.*

COMUNICACIONES-0 — ARG.-DE-MERLO-1

COMUNICACIONES: Stampone (6); Aleña (5), Maldonado (5), Tiedemann (6) y Centurión (6); Alcaraz (5), Mena (5), Cáceres (5) y Delgado (4); Agüero (7) y Barrionuevo (6). **Suplentes**: Aguirre, Giménez y Castillo. **DT**: E. Torres.

ARGENTINO DE MERLO: Alvariza Daglio (5); Cúcaro (6), A. Caballero (6), J. Caballero (5) y De Nichilo (5); Gallo (6), Morán (4), Cóceres (5) y Kinaszuk (5); Gerry (4) y Capurro (5). **Suplentes:** García y Ramírez. **DT**: C.Pinasco.

***Cambios:** En **Comunicaciones**: 31m ST Domínguez por Alcaraz y 40m ST Bonvín por Martín Cáceres. En **Argentino de Merlo**: 25m ST Palmeiro por Morán y Duarte por Kinaszuk, 32m ST Patricio Romero por Capurro.*

***Gol en el segundo tiempo**: 29m Gallo (AM) de penal.*

***Arbitro**: Marcelo Sánchez (4). **Cancha**: Comunicaciones. **Tercera**: Suspendida.. **La figura**: Edgardo Agüero (C) 7.*

"SACA"-DOCK SUD: UN HERIDO

Hinchas de **Sacachispas** y **Dock Sud** se enfrentaron sobre los 27 minutos de la primera parte del partido jugado en **Villa Soldati**. El incidente comenzó producto de la inoperancia de la policía, que no ubicó efectivos junto a la parcialidad visitante que aprovechó la situación para arrojar todo tipo de objetos hacia la tribuna local. Los "6" policías que se encontraban en ese sector sólo se limitaron a resguardarse tras unas rejas para no recibir las piedras que volaban por doquier. Ya que no podía enfrentar a los inadaptados que utilizaban a la parcialidad local como blanco.

Por todo este incidente el partido estuvo detenido durante 3 minutos hasta que sólo 6 efectivos, de los 60 que fueron afectados al operativo, llegaron a la zona y obligaron a replegarse a ambas hinchadas. El saldo fue un hincha de **Sacachispas** herido que fue derivado al **Hospital Piñeiro** con un corte en el arco superciliar izquierdo.

Al finalizar el encuentro, la hinchada local intentó dirigirse al sector por donde se retiraba la gente de **Dock Sud** y, nuevamente, se enfrentó con la policía. Un móvil policial resultó dañado por el accionar de los vándalos. El subcomisario **Lizarraga** de la comisaria 36ª de **Soldati** informó que no hubo detenidos y que la persona que fue herida es un sordomudo de unos 35 años que fue atendido en el Hospital Piñeiro.

Debido a la discapacidad física del herido deslizaron fuentes policiales que la indagatoria se hacía aún más complicada que lo de costumbre.

Pablo Romero defiende el balón frente a Avalos.

Ituzaingó, con Mucho más que la Camiseta

Esta vez no podrá decirse que **Ituzaingó** se adueñó del "clásico" ante **Midland** sólo por el peso de la historia. Más allá de la antigua paternidad que ostenta el "verde" sobre el "funebrero" y de los **26 años que el equipo de Libertad lleva sin poder vencerlo**, el **3 a 0** de ayer se fundamenta en la notable diferencia de calidad y cantidad que hoy en día existe entre los dos planteles. Y, lógicamente, en estos aspectos **Ituzaingó** saca claras ventajas, las cuales fueron volcadas al juego y el marcador. **Por eso lo suyo lució tanto y de a ratos pareció -de hecho lo fue- baile, generando la locura de los más de 500 hinchas que lo acompañaron en caravana.** El equipo de **Osés Lamela** ahora se ubica a **dos unidades de la punta con un encuentro pendiente**.

Aún no se había consumido la media hora inicial y el "verde" ya tenía resuelta la historia. Primero surgió **Bazán** para decretar, de cabeza, la apertura y luego **Caviglia**, tras un genial contragolpe, anotó el **2 a 0**. Midland intentó la reacción en el complemento pero sus limitaciones ofensivas le robaron toda ilusión. Encima **Caviglia** estiró la ventaja. Ganó bien **Ituzaingó**: **con la camiseta y mucho más...**

"C" DICE DE MI

VIOLENCIA

Aunque no se registraron incidentes mayores, la violencia estuvo presente en el "oeste". Cuando promediaba la etapa inicial del clásico entre **Midland** e **Ituzaingó**, el árbitro **Juan Carlos Sciancalépore** se vio obligado a detener el juego por unos instantes debido a que **la parcialidad local no paraba de arrojar proyectiles contra uno de los líneas**. La calma reanudó después de que la policía tomara posición en el lugar para persuadir a los inadaptados.

Por otra parte, el comisario **Vadel**, jefe del operativo de seguridad, le comentó a *Noticias* : **"Se produjeron 7 detenciones; 5 menores, por arrojar piedras y 2 mayores por ebriedad y desorden. Además se halló un arma de fuego en uno de los portones del vallado policial. Igualmente todo pudo ser controlado"**. Vale destacar que la gente de **Ituzaingó** llegó y se fue de **Libertad** caminando.

Los jugadores de Ituzaingó celebran la victoria al final del partido.

LUTZMAN

Tras la dura derrota de su equipo, el técnico de **Midland, Carlos Lutzman** aseguró que iba a presentar la renuncia porque: **"no le puedo cambiar la cara a este equipo"**. Luego "Chiche" se lamentó ya que: **"me equivoqué al elegir amigos. Pasa que tal vez conmigo los jugadores se relajan y no logran rendir como pueden. No estoy para este grupo y hoy me pasaron por arriba** -por Ituzaingó-. **Por eso hay que ser valiente y no actuar como una rata; uno es ganador, se puso una meta y como no se cumplió se tiene que ir"**.

MEJOR EN CASA

Sorprendió observar a los jugadores de **Ituzaingó** descender del colectivo que los trasladó hasta Libertad, **listos para salir a jugar**. Resulta que para mayor precaución y por qué no, comodidad, la visita creyó conveniente **cambiarse en cancha propia y después si ir en busca de Midland**. Algo similar ocurrió al final del clásico cuando los muchachos enseguida se subieron al micro que los devolvió al punto de partida, donde se bañaron. Como se dice, **¡nada mejor que casa!**

COBRO PENAL Y ARDIO TROYA

La Pena Máxima era Contra "Lafe", su Gente Intentó Tirar el Alambrado y el Arbitro lo Suspendió

La cancha de **Lamadrid** estaba repleta. En la tribuna visitante no cabía un alfiler. Pero en medio de tanta música y color, nadie podía imaginar semejante final.

Iban 18 minutos del segundo tiempo, **Laferrere** había sido el mejor en un partido peleado y recién **Adrián Venturi** le había anulado un gol al equipo de **Iervasi**, por supuesta posición adelantada de **Diego Fernández**, autor de la conquista.

Entonces, **Guillermo Visiconde** se metió al área de **"Lafe"** por la izquierda con la pelota dominada (aparentemente con la ayuda de su brazo), cuando salió el arquero visitante, **Andrés Verza**, con los pies hacia adelante (los tapones quedaron marcados en la pierna del volante "carcelero"). El árbitro sancionó penal y provocó la "rebelión" de los jugadores de **Laferrere**, quienes lo rodearon reclamándole la mano de **Visiconde**.

Varios hinchas de **Laferrere** se treparon al alambrado y comenzaron a moverlo hasta que lograron que cediera (después comprobamos que no estaba roto).

En ese instante, **Venturi** decretó el final e inmediatamente se metió en el vestuario. Los jugadores de ambos equipos permanecieron en el campo, los futbolistas de **Laferrere** se acercaron a su gente para calmarlos. La policía ingresó a la tribuna e hizo un cordón. La violencia decidió escapar de Villa Devoto repentinamente. La barra visitante se retiró sin ocasionar más problemas, pero el daño ya estaba hecho.

Más tarde, el juez dio a conocer su informe: **"El encuentro fue suspendido debido a que la parcialidad visitante intentó invadir el campo, rompiendo el alambrado olímpico, pero la policía les impidió el paso. Les anuncié a los capitanes mi decisión, los jugadores de Lamadrid comenzaron a retirarse y los muchachos de Laferrere no me hicieron caso, por eso esperé un tiempo prudencial e ingresé a mi camarín".**

"Esta Cancha es Apta Para Estos Partidos"

Tanto los jugadores, como los dirigentes de **Lamadrid** coincidieron al señalar que la cancha había sido bien habilitada y en echarle la culpa de lo sucedido a la parcialidad de **Laferrere**, que rompió el alambrado. El volante **Guillermo Visiconde**, a quien le cometieron la infracción del penal, comentó: **"Esta cancha es apta para este tipo de partidos, no hay que olvidarse que acá vino Atlanta, que trajo mucha más gente que Laferrere, y se pudo jugar lo más bien"**.

En tanto que, acerca de la jugada que lo tuvo como protagonista, afirmó: **"Fue penal, todavía tengo los tapones del arquero marcados en la pierna. Ellos reclamaron una mano mía, que no existió, sinceramente no pude ver el resto porque estaba en el piso"**.

Por su parte, el dirigente **Miguel Funes** sostuvo que **"la cancha está correctamente habilitada"** y dijo estar **"de acuerdo en la decisión que tomó el árbitro. Ahora será el Tribunal, quien determine como sigue esta historia"**. Lo cierto es que los dirigentes de Lamadrid radicaron una denuncia en la Comisaría 45 de Devoto, por los daños sufridos en su estadio a manos de la parcialidad de Laferrere.

"Es Mentira que no se Podía Seguir Jugando"

La gente de **Laferrere** está susceptible con respecto a los arbitrajes y las decisiones del **Tribunal de Disciplina**. Y ayer se sumó una gota más al vaso. El técnico **Hugo Iervasi** (fue expulsado en la fecha anterior y tuvo que pagar 21 entradas de multa) era el más enojado al término del partido y expresó: **"Es mentira que no se podía seguir jugando, con un par de policías se solucionaba todo, ya que el alambrado no estaba roto, pero el árbitro no quiso. Por la experiencia que tengo, creo que hay algo raro en contra de Laferrere, no quiero explicar nada más. Pero me parece que los jueces y el Tribunal no tienen las mismas reglas para todos"**.

Carlos Espósito, el presidente de **Lafe** expresó: **"Con dos policías se arreglaba todo, el árbitro no lo quiso seguir porque es un c....Si consideran que en esta cancha no estaban dadas las medidas de seguridad, porqué se permite realizar estos encuentros con tanta gente en un estadio como éste. Nosotros hace tiempo que venimos advirtiendo que tenemos mucha convocatoria en cada partido. Además Venturi se metió al vestuario cuando los jugadores aún estaban en el campo de juego"**.

"TENGO UNA BRONCA BARBARA"

El volante de Villa Dálmine, **Sergio Leguizamón**, fue una de las figuras de la cancha en el partido que su equipo perdió frente a Cañuelas sobre la hora. Y una vez terminado el encuentro expresó que **"tengo mucha bronca"** pero enseguida agregó que **"más allá de la derrota, por la forma en que nos trató el árbitro"**. Leguizamón contó que "(Gabriel Guillaume) **se dirigía a nosotros con insultos. Más de una vez nos dijo dale bol..., y en una de las últimas jugadas le dijo a un compañero: '¿qué mirás bol...?', mientras que a los jugadores de ellos** (por Cañuelas) **los trataba de señores. Comprendo que un árbitro puede equivocarse en algún fallo pero no puede agraviar a los jugadores. Realmente, no entiendo como se puede llegar a esto"**.

Consultado por ***Noticias*** sobre si iban a conversar este tema con los dirigentes de su club, el jugador, visiblemente molesto por lo acontecido, afirmó que **"sí, desde luego. El lunes lo vamos a charlar para ver qué pueden hacer ellos, porque cosas como éstas no se pueden dejar pasar por alto"**.

● **EN VILLA CRESPO**: El partido entre **Excursionistas-Comunicaciones**, correspondiente a la sexta fecha, se jugará en la cancha de **Atlanta**, tal como lo habíamos anticipado. Justamente, **Adrián Barrionuevo**, quien fuera salvajemente agredido en el anterior enfrentamiento entre ambos equipos, en abril pasado por los hinchas "verdes" que ingresaron al campo de juego, actuó ayer desde el primer minuto tras el mencionado incidente. El delantero tuvo una buena actuación, pero no pudo evitar la derrota del "Cartero".

ASI "C" UBICAN

TORNEO APERTURA

EQUIPOS	J	G	E	P	Gf	Gc	Pts.
CAÑUELAS	**5**	**3**	**2**	**0**	**8**	**3**	**11**
EXCURSIONISTAS	**5**	**3**	**2**	**0**	**9**	**5**	**11**
ARG. DE MERLO	**5**	**3**	**2**	**0**	**6**	**2**	**11**
ITUZAINGO	4	3	0	1	7	1	9
SACACHISPAS	4	3	0	1	5	1	9
VILLA DALMINE	5	3	0	2	7	5	9
LAFERRERE (*)	4	2	2	0	6	4	8
LUJAN	5	2	2	1	4	4	8
DOCK SUD	5	1	3	1	5	5	6
COMUNICACIONES	5	2	0	3	3	5	6
LINIERS	5	1	2	2	4	5	5
ALEM	4	0	4	0	5	5	4
LAMADRID (*)	4	1	1	2	2	4	4
J.J. URQUIZA	5	1	1	3	3	5	4
MIDLAND	5	1	1	3	3	6	4
RIESTRA	5	1	1	3	2	7	4
SAN MARTIN	5	0	1	4	2	7	1
BARRACAS CENTRAL	4	0	0	4	0	7	0

(*) Suspendido por falta de garantías a los 18m ST.

Pendientes: Ituzaingó-Sacachispas (2ª fecha) y Barracas Central-Alem (4ª fecha).

LOS "PRO-MIEDOS"

EQUIPOS	'98/99	'99/00	'00/01	Pts./Part.	Prom.
SACACHISPAS	-/-	-/-	9/4	9/4	2,250
DOCK SUD	-/-	67/34	6/5	73/39	1,871
ITUZAINGO	52/34	63/34	9/4	124/72	1,722
VILLA DALMINE	61/34	54/34	9/5	124/73	1,698
ARG. DE MERLO	-/-	55/34	11/5	66/39	1,692
COMUNICACIONES	50/34	56/34	6/5	112/73	1,534
EXCURSIONISTAS	54/34	43/34	11/5	108/73	1,479
LAFERRERE	-/-	42/34	8/4	50/38	1,315
LUJAN	50/34	36/34	8/5	94/73	1,287
CAÑUELAS	49/34	32/34	11/5	92/73	1,260
J.J. URQUIZA	41/34	41/34	4/5	86/73	1,178
SAN MARTIN	51/34	34/34	1/5	86/73	1,178
BARRACAS C.	39/34	45/34	0/4	84/72	1,166
MIDLAND	-/-	39/34	4/5	43/39	1,102
RIESTRA	39/34	37/34	4/5	80/73	1,102
LINIERS	32/34	38/34	5/5	75/73	1,027
ALEM	-/-	-/-	4/4	4/4	1,000
LAMADRID	-/-	-/-	4/4	4/4	1,000

EN FECHA PROXIMA

SEXTA JORNADA

El sábado, a las 15.30:

SAN MARTIN vs. SACACHISPAS
RIESTRA vs. MIDLAND
ITUZAINGO vs. CAÑUELAS
VILLA DALMINE vs. LAMADRID
LAFERRERE vs. ALEM
LUJAN vs. LINIERS
BARRACAS C. vs. J. J. URQUIZA
EXCURSIONISTAS vs. COMUNICACIONES
ARG. DE MERLO vs. DOCK SUD

LOS QUE GRITAN GOOOL

I. Villalba (Cañuelas)	**5**	A. Bazán (Ituzaingó)	2
Caviglia (Ituzaingó)	3	Brayotta (Luján)	2
S. Romero (Liniers)	3	Cesano (Sacachispas)	2
Agüero (Comunicaciones)	2	Gallo (Arg. de Merlo)	2
Silvio Báez (Dock Sud)	2	Gerry (Arg. de Merlo)	2

SINTETICAMENTE HABLANDO

LAMADRID-0 — LAFERRERE-0

(Suspendido a los 18m ST por falta de garantías)

LAMADRID: Cardozo (6); Alesandrello (5), Rossi (5), Gatti (5) y Bruno (4); Billordo (4), De Cádis (5), Visiconde (6) y Pablo Fernández (6); Rearte (4) y Navarro (5). **Suplentes**: Serra, D'Orazio, Cuzzolino, Rub y Christian González. **DT:** Julián Tartaglia-Walter Manzatto.

LAFERRERE: Verza (5); Cafferata (6), Pablo Nieva (5) y Carlos Cáceres (5); Sinchicay (4), Eduardo Gómez (6), Oriolo (4) y Luis González (6); Marcelo Rojas (5), Diego Fernández (5) y Ledesma (6). **Suplentes**: Décima, Raúl Nieva, Ocampo, Benedetto y Gallo. **DT**: Hugo Iervasi.

***Arbitro**: Adrián Venturi (4). **Cancha:** Lamadrid. **Tercera:** Lamadrid 3 Laferrere 0. **Recaudación:** $ 3.100. **La figura:** Luis González (Lafe) 6.*

SACACHISPAS-2 — DOCK-SUD-0

SACACHISPAS: Zapata (6); Cesano (5), Verón (5), Bella (6) y Costabel (6); Barbagallo (7), Toffaletti (5), Rodríguez Farías (6) y Pezzano (6); Avila (5) y Buglione (5). **Suplentes:** Narciso y Ledesma. **DT:** Gustavo Cisneros.

DOCK SUD: Lorenzo (5); Volpe (5), Marascio (5) y Aguimcer (5); Zarif (4), Christian Fernandes (5), Leopoldo Rodríguez (4), Chaves (4) y Villalba (5); Ielpo (7) y Silvio Báez (5). **Suplentes:** Gerez y Martínez Mayo. **DT:** Ricardo Cotroneo.

***Cambios: En Sacachispas:** 44m PT Llanes (5) por Rodríguez Farías, 22m ST Peluffo por Pezzano y 41m ST Quatrocchi (5) por Avila. **En Dock Sud:** 5m ST Traba (5) por Zarif, 9m ST Ezequiel López (4) por Christian Fernándes y 18m ST Giuliano por Leopoldo Rodríguez.*

***Goles en el segundo tiempo:** 13m Cesano (S) y 45m Peluffo (S).*

***Incidencias:** 43m ST expulsado Chaves (DS) por agresión.*

***Arbitro:** Claudio Famiglietti (3). **Cancha:** Sacachispas. **Tercera:** Suspendida. **Recaudación:** $ 790. **La figura:** Adrián Barbagallo (S) 7.*

LINIERS-2 — BARRACAS-C.-0

LINIERS: Eduardo Romero (6); Roberto Cardozo (6), Vallejos (6), Ayala (6) y Sergio Luna (5); Portillo (6), Silvio Arena (5), Diego Martínez (5), Vera (7) y De Felice (6); Silvio Romero (5). **Suplentes**: Hernán González y Carlos Benítez. **DT**: Rubén García.

BARRACAS CENTRAL: Friedl (4); Hernán San Martín (5), Mendoza (5), Velázquez (4) y Lambermont (5); Torres (5), Ariel Gómez (4), Cabral (5) y Lago (5); Fort (5) y Ojeda (3). **Suplentes:** Rudnicki, Elías Cardozo y Fernández. **DT**: Gustavo Acosta-Guillermo Panaro.

***Cambios:** En **Liniers**: ST Castro (6) por Silvio Arena, 38m ST Molina por De Felice y 43m ST Scala por Silvio Romero. En **Barracas Central**: 18m ST More por Ariel Gómez y 34m ST Araya por Torres.*

***Goles en el segundo tiempo**: 3m Silvio Romero (L) y 26m Roberto Cardozo (L) de penal.*

***Arbitro**: Fernando Velarde (7). **Cancha**: Liniers. **Tercera:** Liniers 1 Barracas Central 1. **Recaudación**: $ 370. **La figura**: Félix Vera (L) 7.*

SAN-MARTIN-0 — RIESTRA-0

SAN MARTIN: Ferraiuolo (5); Balanda (5), Vecchio (5), Barbona (5) e Iramain (4); Codon (4), Sanfilippo (5), De Césare (4) y Crouzat (6); Vitulano (4) y Sebastián Pérez (5). **Suplentes**: Azzaro y Céliz. **DT**: Antonio De Gregorio.

RIESTRA: Dabove (5); Pellegrino (5), Mele (5), Rodolfo Jiménez (4) y Verón (5); Reinoso (4), Bratín (5), Videla (4) y Negretti (5); Poletti (5) y Jazguevicius (4). **Suplentes**: Manzano, Fiorillo y Perrone. **DT**: Héctor Otero.

***Cambios**: En **San Martín**: 19m ST Ziggiotto por Codon, 27m ST Capalbo por Vitulano y 36m ST Segura por De Césare. En **Riestra**: 43m ST Derkacz por Jazguevicius y 44m ST Espíndola por Poletti.*

***Incidencia**: 17m ST expulsado Reinoso (R) por juego brusco.*

***Arbitro**: Sergio Zoratti (4). **Cancha**: San Martín. **Tercera**: San Martín 1 Riestra 3. **Recaudación**: $ 605. **La figura**: Marcos Crouzat (SM) 6.*

El "Santo" Aplastó al "Diablo"

EN LA PRIMERA FECHA DEL TORNEO CLAUSURA, SAN LORENZO OBTUVO CINCO VICTORIAS SOBRE EL "ROJO"

Las cinco victorias de San Lorenzo sobre Independiente fueron lo más destacado de la primera fecha del Torneo Clausura de divisiones Juveniles de Primera Categoría, que se disputó ayer. Además, como dato curioso cabe señalar que el único de los campeones del Apertura que ganó fue la Cuarta de Central; la Quinta de Newell's y la Sexta de Lanús empataron. Por su parte, la Séptima de Independiente, la Octava de Argentinos y la Novena de Boca fueron derrotados. Los resultados y goleadores son los siguientes:

CUARTA: Zona A. Newell's 2 (Villar y Conocchiari) Ferro 0; Vélez 3 (Bujedo, Pedrozo y Raponi) Español 1 (Ceballe); River 3 (Raponi, Riccori y Cubré) Estudiantes 1 (Eljure); Argentinos 3 (Gatti, Zalazar y Maldonado) Quilmes 1 (Gamarra); Unión 0 Platense 0. Libre: Racing. **Zona B.** Chacarita 0 Colón 2 (Ebeneger y Suárez); Boca 0 Huracán 2 (Leonardo Fernández y Marcelo González); Central 3 (Aquino, Vacaría y Echagüe) Gimnasia 1 (Cinalli); Lanús 2 (Polese en contra y Fernando Pérez) Banfield 1 (Barrionuevo); San Lorenzo 2 (Viani y Brizuela) Independiente 1 (Prieto).

QUINTA: Zona A. Newell's 1 (Di Giambatista) Ferro 1 (Farina); Vélez 5 (Andretta, Prestofelipo, Chirumbolo, Zavaglia y Gracián) Español 0; River 1 (Romero) Estudiantes 4 (Pavone 2 y Lugüercio 2); Argentinos 0 Quilmes 1 (Luis Coronel); Unión 5 (Diale 2, Matto, Battión y Granau) Platense 0. Libre: Racing. **Zona B.** Chacarita 0 Colón 0; Boca 1 (César Martínez) Huracán 2 (Villa y Esteban López); Central 0 Gimnasia 0; Lanús 4 (Hoyos, Fabbiani, Nicolás Pérez y Silva) Banfield 3 (Sandoval 2 y Rodrigo Alvarez); San Lorenzo 1 (Maturano) Independiente 1 (Marcos García).

PROHIBIDO PARA MAYORES

SEXTA: Zona A. Newell's 2 (Borghello y Belluschi) Ferro 0; Vélez 1 (De Zan) Español 1 (Guerrero); River 1 (Zárate) Estudiantes 4 (Colombano 3 y Vismara); Argentinos 4 (Bonifati 2, Mendaro y Manzi) Quilmes 2 (Carlos Coronel 2); Unión 0 Platense 0. Libre: Racing. **Zona B.** Chacarita 2 (Torres y Sacaba) Colón 0; Boca 3 (Fares, Doffo y Rosales) Huracán 2 (Monsalvo 2); Central 2 (Germán Herrera y Ruggiero) Gimnasia 0; Lanús 1 (Vidal) Banfield 1 (Figueroa); San Lorenzo 1 (Bergés) Independiente 0.

SEPTIMA: Zona A. Ferro 3 (Raffo, González y Manfredo) Newell's 4 (Ibáñez 2, Ricardo y Lizardía); Español 1 (Herrera) Vélez 2 (Tolino y Gil); Estudiantes 1 (Ceringnana) River 5 (Barrios 2, Argüello, Longo y Sandoval); Quilmes 1 (Matías Fernández) Argentinos 2 (Pisculichi y Ortigoza). Libres Racing y Platense. **Zona B.** Huracán 0 Boca 1 (Sangoy); Gimnasia 0 Central 2 (Di Pangrazio y Correa); Banfield 0 Lanús 2 (Pérez García y Ledesma); Independiente 0 San Lorenzo 2 (Mattiuzzo y Juárez). Libre: Chacarita.

OCTAVA: Zona A. Ferro 0 Newell's 1 (Etchegaray); Español 0 Vélez 1 (Gingilli); Estudiantes 0 River 4 (Almerares, Abelairas, Bogado y Guaymas); Quilmes 3 (Costilla, Aquino y Carlos González) Argentinos 0. Libres: Racing y Platense. **Zona B.** Huracán 0 Boca 4 (Fischer 2, Mondaini y Seco); Gimnasia 2 (López y Valenti) Central 2 (García y Lorenzetti); Banfield 1 (Scartascini en contra) Lanús 1 (Montagnoli); Independiente 0 San Lorenzo 1 (José Garcia). Libre: Chacarita.

NOVENA: Zona A. Ferro 2 (Diforti 2) Newell's 1 (Usorach); Español 1 (Palacios) Vélez 1 (Fernandes Francou); Estudiantes 0 River 3 (Bernal, Alanís y Alegre); Quilmes 1 (Rotelo) Argentinos 2 (Leiva y Villa). Libres: Racing y Platense. **Zona B.** Huracán 2 (Figuera y Sergio Martínez) Boca 0; Gimnasia 0 Central 1 (Di Leo); Banfield 0 Lanús 1 (Medina); Independiente 1 (Valenzuela) San Lorenzo 2 (Hassell 2). Libre: Chacarita.

SE DESTACA INDEPENDIENTE-VELEZ

La Tercera Jornada se Pondrá en Marcha hoy y También Interesa lo que Ocurra en Huracán-Lanús

La tercera fecha se pondrá en marcha en la mañana de hoy con una serie de encuentros que se destacan, como el que jugarán, en Villa Dominico, **Independiente** con **Vélez**. En esta jornada de las categorías '87, '88 y '89, la Zona Campeonato sigue la continuidad de las anteriores, es decir con enfrentamientos de gran nivel futbolístico y con la revelación de equipos como los que a partir de las 10 se medirán en La Quemita. **Huracán** recibe al peligroso **Lanús** que viene sacar 7 frente a **San Lorenzo** en la primera fecha y el mismo puntaje con **Vélez** en la segunda. Por otra parte, **Argentinos** y **Boca** suspendieron sus respectivos choques, debido a el viaje que realizan juntos por Italia. Los partidos de la tercera fecha completos serán los siguientes:

ZONA A 1: Vélez-Independiente, Estudiantes-Racing, Español-San Lorenzo y Huracán-Lanús (juegan en Pintitas), a las 10, 11.30 y 13.

ZONA A 2: River-Platense, Ferro-Banfield, Quilmes-Boca (suspendidos) y Argentinos-Gimnasia (suspendidos), a las 10, 11.30 y 13.

ZONA B 1: El Porvenir-Deportivo Morón (juegan en Don Orione), a las 9, 10.30 y 12; Chicago-Chacarita (juegan en Sacachispas auxiliar), a las 13.15, 14.30 y 16.15. **Libre:** San Miguel.

ZONA B 2: Comunicaciones-Tigre, All Boys-Los Andes (en la cancha auxiliar de González Catán) y Villa Dalmine-Almirante Brown, a las 13.15, 14.30 y 16.15.

ZONA C 1: Armenio-Atlas, Argentino de Merlo-Defensores de Cambaceres y Liniers-Lugano (en cancha auxiliar), a las 13.15, 14.30 y 16.15. **Libre:** Atlanta.

ZONA C 2: Dock Sud-Estudiantes, Defensores Unidos-Brown de Adrogué y Cañuelas-Tristán Suárez, a las 13.15, 14.30 y 16.15. **Libre:** Ituzaingó.

ZONA D 1: Flandria-Defensores de Belgrano, Defensa y Justicia-Lamadrid (en cancha principal) y Victoriano Arenas-Midland, a las 13.15, 14.30 y 16.15.

ZONA D 2: Almagro-Excursionistas (juegan en la Villa Olímpica de Luz y Fuerza de Castelar), a las 10, 11.30 y 13.15; Talleres-Laferrere y Acassuso-Puerto Nuevo, a las 13.15, 14.30 y 16.15.

ZONA E 1: San Carlos-Fénix (juegan en el club de Trabajadores de la Carne), Argentino de Quilmes-Alem y Riestra-Colegiales, a las 13.15, 14.30 y 16.15.

ZONA E 2: Yupanqui-J. J. de Urquiza (juegan en la cancha auxiliar número 3 de Español), Berazategui-Luján y Barracas Central-Claypole (suspendidos por el Tribunal de Disciplina), a las 13.15, 14.30 y 16.15.

Los chicos de la '89 de Quilmes no jugaran hoy, les tocaba con Boca que se fue de viaje.

Acassuso Recibirá al Unico Puntero: Atlas

La tercera fecha de los chicos del fútbol infantil de AFA en las categorías '85-'86 se viene como para alquilar balcones. En la Zona Campeonato A 1, **Acassuso** recibirá al único puntero de las dos categorías, **Atlas**, que viene con muchas ganas de mantener el ritmo ganador. En la A 2, **Talleres** lidera solo en la '85 y comparte la punta con **Arenas,** y **Cambaceres** en la '86, hoy se la tendrá que ver con **Luján**, en un viaje peligroso a la ciudad de la Basílica. La programación completa para hoy será la siguiente:

ZONA A 1: Acassuso-Atlas, a las 9.30 y 11.15; Lamadrid-Riestra e Ituzaingó-Dock Sud, a las 13.30 y 15.

ZONA A 2: Arenas-Armenio, a las 9.30 y 11.15; Luján-Talleres y Defensores de Cambaceres-Villa Dálmine, a las 13.30 y 15.

ZONA B 1: Cañuelas-Comunicaciones, a las 9.30 y 11.15; Brown de Adrogué-Fénix y Tristán Suárez-Defensores Unidos (en la cancha de la escuela Enrique Osso), a las 13.30 y 15.

ZONA B 2: San Carlos-Liniers (juegan en la cancha del club de los Trabajadores de la Carne), a las 9.30 y 11.15; Colegiales-Flandria y Defensores de Belgrano-Lugano, a las 13.30 y 15.

ZONA C 1: Alem-Argentino de Merlo, Midland-Claypole y Laferrere-Barracas Central (suspendidos por el Tribunal de Disciplina), a las 13.30 y 15.

ZONA C 2: Yupanqui-Berazategui (juegan en la cancha número 3 de Español), a las 9.30 y 11.15; Excursionistas-Puerto Nuevo y J. J. de Urquiza-Argentino de Quilmes, a las 13.30 y 15.

La categoría '88 de Banfield viajará a Pontevedra para enfrentar a su similar de Ferro.

EN CHILE, POR UNA CHILENA

Colombia Logró un Triunfazo en Santiago con gol de Castillo

SANTIAGO, Chile.- Con un paradójico gol de "chilena" de **Jairo Castillo**, Colombia venció ayer a Chile en esta capital en la octava jornada de las eliminatorias sudamericanas para el Mundial 2002.

Con esta victoria la escuadra cafetera -se mantiene invicta de visitante- sumó 15 puntos y se ubicó en el segundo lugar en la clasificación que encabeza la Argentina, mientras la formación local se quedó en 10 unidades.

En los primeros minutos del primer tiempo Chile se mostró estático y contenido ante la férrea marca cafetera, que hizo de la defensa su mejor arma. De contragolpe, el visitante llegó con riesgo al arco local y estuvo a punto de abrir el marcador a través de **Castillo** en dos ocasiones. Sobre los 31 minutos **Ricardo Rojas**, lesionado, debió ser reemplazado por **Pablo Contreras**.

Chile no exhibió el gran juego colectivo que mostró ante Brasil la fecha anterior y su mediocampo apenas funcionó, con apariciones esporádicas de **Estay** y **Sierra** y sin desbordes de los laterales.

De hecho, **Marcelo Salas** debió retroceder varias veces en los primeros minutos para buscar el balón, mientras **Zamorano** quedaba anulado por la marca de **Yepes.** Colombia tuvo una gran tarea defensiva, y en su arquero **Oscar Córdoba** encontró a uno de sus puntos más altos. A los 26 minutos de la primera etapa, el golero de Boca le tapó un remate a **Zamorano** con destino de gol.

El visitante en ese período tuvo su mejor ocasión a los 38 minutos, cuando **Bolaños** sorprendió adelantado a **Tapia** y ensayó un tiro de media distancia que rebotó en el travesaño.

En el segundo tiempo Chile siguió atacando, pero sin muchas ideas. Esto facilitó la tarea del elenco visitante, que siguió firme en la recuperación de pelota.

Buscando variantes el técnico local **Nelson Acosta** reemplazó a **Estay y Sierra** por **Cornejo y Valencia** a los 18 minutos. Sin embargo, poco después, cuando los relojes indicaban 23 minutos, **Jairo Castillo** logró la apertura del marcador con una "chilena" tras una gruesa falla de **Contreras**, que dejó el balón rondando en el área.

Inmediatamente del gol "cafetero", el árbitro uruguayo **Gustavo Gallesio** le anuló una conquista a **Marcelo Salas** por posición adelantada del propio "Matador".

Chile insistió en la búsqueda de la igualad, pero Colombia le cerró todos los caminos, con una sólida tarea de su última línea. Una defensa que en estas eliminatorias tiene la valla menos vencida.

CHILE 0 — COLOMBIA 1

CHILE: Tapia; Fuentes, Reyes, Ricardo Rojas y Tello; Francisco Rojas, Galdames, Estay y Sierra; Zamorano y Salas. **DT:** Nelson Acosta.

COLOMBIA: Oscar Córdoba; Martínez, Yepes, Iván Córdoba y Mazziri; Luis Alberto García, Grisales, Bolaños y Aristizábal; Castillo y Angel. **DT:** Luis García.

Cambios: *En **Chile:** 31m PT Contreras por Ricardo Rojas, 18m ST Estay por Galdames y Valencia por Sierra. En **Colombia:** ST Viveros por Luis Alberto García y 40m ST Dinas por Castillo.*

Gol en el segundo tiempo: *23m Castillo (C).*

Arbitro: *Gustavo Gallesio (Uruguay).*

Cancha: *Estadio Nacional, Santiago.*

Público: *65 mil personas.*

Partido luchado, el jugado en Santiago. Colombia se llevó 3 puntos de platino.

2002 FIFA WORLD CUP KOREA JAPAN

Francia Empato con Inglaterra

El seleccionado de Francia, actual campeón mundial y europeo, igualó con el de Inglaterra 1 a 1, en un encuentro amistoso jugado ayer en París.

El conjunto galo, dirigido por **Roger Lemerre**, abrió el marcador a los 19 minutos del segundo tiempo con un gol de **Emmanuel Petit**, mientras que los dirigidos por **Keving Kegan** empataron a cuatro minutos del final del partido con un tanto del delantero del Liverpool, **Michael Owen**, que había ingresado superada la media hora de juego de la segunda etapa.

El partido se disputó en el estadio Saint Denis, al norte de París, con una presencia de público superior a los 70.000.

El encuentro sirvió para despedir del seleccionado francés a dos de los que fueron integrantes del plantel Campeón del Mundo '98 y del que obtuvo recientemente la Eurocopa. La referencia es para **Laurent Blanc,** actualmente en el Inter, y el capitán **Didier Deschamps** recientemente incorporado al Valencia, tras su dilatada campaña en la Juventus de Italia, y un breve paso por el Chelsea de Inglaterra.

BRASIL vs. BOLIVIA

Rogerio Ceni; Cafu, Antonio Carlos, Emerson y Júnior; Vampeta, Flavio Conceicao, Rivaldo y Alex; Romario y Ronaldinho Gaúcho. **DT:** Wanderley Luxemburgo.

Arbitro: Guido Aros (Chile)

Fernández; Gatti Ribeiro, Sandy, Paz García, Sánchez y Alvarez; Etcheverry, Baldiviéso, Cristaldo, Calustro; Moreno. **DT:** Carlos Aragonés.

Cancha: Maracaná (Río de Janeiro) Hora de inicio : 17.00

RUMBO AL 2002

Equipos	J	G	E	P	Gf	Gc	Pts.
ARGENTINA	**7**	**5**	**1**	**1**	**16**	**6**	**16**
COLOMBIA	**8**	**4**	**3**	**1**	**8**	**4**	**15**
PARAGUAY	**8**	**4**	**2**	**2**	**11**	**8**	**14**
URUGUAY	**7**	**3**	**2**	**2**	**7**	**5**	**11**
BRASIL	7	3	2	2	9	9	11
ECUADOR	7	3	1	3	9	9	10
CHILE	8	3	1	4	11	10	10
PERU	7	2	2	3	5	5	8
BOLIVIA	7	1	2	4	4	9	5
VENEZUELA	8	1	-	7	5	20	3

PARECE QUE BRASIL LA TIENE FACILONGA

RIO DE JANEIRO, Brasil.- La selección tetracampeona del mundo recibirá hoy a Bolivia en el legendario estadio "Maracaná" y en medio de una de las mayores crisis de su historia, tras la histórica derrota por 3-0 ante Chile en su última presentación por las eliminatorias camino al Mundial del 2002.

Con apenas once puntos en siete partidos y ubicado en la cuarta posición de la clasificación, Brasil necesita urgentemente de una victoria para no comprometer su futura clasificación.

Fue en estas circunstancias que el seleccionador brasileño, **Wanderley Luxemburgo**, se vio obligado a convocar al veterano **Romario**, al que no había tenido en cuenta hasta ahora, para que, así como lo hizo en las eliminatorias de la Copa del Mundo Estados Unidos '94, se convierta en el salvador de la considerada patria del fútbol.

El jugador del Vasco da Gama, cuyo nombre venía siendo pedido por la prensa y la "torcida" (hinchada) desde hacía varias semanas, también fue llamado para poner fin a la sequía de los delanteros brasileños en estas eliminatorias.

"Conseguir una victoria redentora es el pensamiento de todos los brasileños; ojalá que sea contra Bolivia", aseguró ayer el técnico, quien también advirtió que no puede prometer una exhibición histórica ni una goleada. **"El mayor peligro para Brasil es subestimar a Bolivia"**, agregó **Luxemburgo.**

Por su parte, la selección boliviana, que llegó el viernes a esta ciudad, aún no tiene confirmada la alineación, pero el técnico **Carlos Aragonés** ya adelantó que jugará con cinco volantes, dejando como único delantero a **Jaime Moreno.**

Ganaron Alemania y España; Cayó Suiza

Las victorias de Alemania y España sobre Grecia y Bosnia, en los grupos 9 y 7 respectivamente, fueron los resultados destacados de los partidos jugados ayer por las eliminatorias europeas para el Mundial de fútbol de Japón-Corea 2002. Mientas tanto, la selección de Suiza dirigida por **Enzo Trossero** perdió como local ante Rusia en un encuentro correspondiente al grupo 1.

El triunfo de Alemania tuvo como escenario el estadio de Hamburgo. Cerca de 50.000 espectadores observaron como el tricampeón mundial superó al equipo conjunto visitante con un gol de **Sebastián Deisler** y otro del defensor griego **Uzunidis** en contra.

Por su parte, España, que jugó por primera vez en su historia en Sarajevo, derrotó a Bosnia por 2 a 1, con goles de **Gerard López** y **Joseba Etxeberría**; el tanto del equipo local fue convertido por **Elvir Baljic.** El partido se jugó en el estadio Olímpico Kosevo de Sarajevo ante unas 35.000 personas.

En el grupo 1, el debut oficial del ex técnico de Independiente **Enzo Trossero** conduciendo al seleccionado de Suiza no fue auspicioso ya que perdió en condición de local por 1 a 0 ante Rusia, el gran favorito de esa zona.

En Amsterdam, por el grupo 2, Holanda, con **Louis Van Gaal** como nuevo entrenador, perdía dos a cero pero finalmente logró empatar 2-2 con Irlanda, con un gol convertido a seis minutos del final del partido.

Entre los encuentros que se jugarán hoy se destaca el que disputarán por el grupo 8 Hungría-Italia.

TODOS LOS RESULTADOS

GRUPO 1: Suiza 0-Rusia 1

GRUPO 2: Andorra 2-Chipre 3; Holanda 2-Irlanda 2

GRUPO 3: Irlanda del Norte 1-Malta 0; Bulgaria 0-Rep. Checa 1; Islandia 1- Dinamarca 2

GRUPO 4: Azerbaiyan 0-Suecia 1; Turquía 2-Moldavia 0

GRUPO 5: Bielorrusia 2-Gales 1; Noruega 0-Armenia 0; Ucrania 1-Polonia 3

GRUPO 6: Letonia 0-Escocia 1; Bélgica 0-Croacia 0

GRUPO 7: Bosnia 1-España 2

GRUPO 9: Finlandia 2-Albania 1; Alemania 2-Grecia 0

ARGENTINA, EN BUSCA DE LA RECUPERACION

Visita Perú, Intentando Volver al Camino del Triunfo Después de Caer Ante Brasil y Empatar con Paraguay

LIMA, Perú
(Enviado especial).-

Dos realidades diferentes y la misma necesidad. Argentina buscará ganar hoy para borrar las dudas que dejaron la derrota ante Brasil y el empate con Paraguay. Enfrente estará un Perú que siente ésta como su última posibilidad de acortar distancias con los de arriba para volver a soñar con el mundial de Japón y Corea.

El partido se jugará en el Estadio Nacional, en esta ciudad, a partir de las 17 hora local (19 de la Argentina), con arbitraje del colombiano Oscar Ruiz y con tribunas completas porque las 45.000 localidades puestas a la venta se agotaron rápidamente.

Marcelo Bielsa no confirmó ayer la formación titular para hoy, aunque difícilmente se aparte de lo que se viene especulando, con Sorín cerca de la línea de volantes (en reemplazo del lesionado Cristian González), Aimar como enganche y el regreso del "Piojo" López tras su suspensión de una fecha. Una variante podría ser la de Nelson Vivas en lugar de Sorín, pero allegados al plantel le dieron poco crédito. El técnico argentino dará el equipo recién horas antes del encuentro.

Francisco Maturana, en cambio, modificó una costumbre que enardecía a los periodistas peruanos y confirmó la alineación 48 horas antes. Agobiado por la presión de la prensa, de los hinchas y hasta de los políticos, el entrenador colombiano apareció el viernes muy amable en una conferencia de prensa y adelantó el equipo.

Perú tendrá una formación diferente de la que venía jugando las eliminatorias, obligado por lesiones, por la falta de gol y por las características del equipo argentino. Solano, muy resistido aquí, bajará a su vieja posición de marcador de punta, saldrá de la zaga el cuestionado Jorge Soto, jugará Pereda en el medio y en ataque aparece por primera vez en esta etapa clasificatoria el goleador del Brujas, de Bélgica, Andrés Mendoza, que ya adelantó: "No voy a cantar el himno", la "falta" que lo alejó de la selección desde enero cuando integraba el Sub 23.

Otra vez ausente Gabriel Batistuta, Ortega, Crespo y el "Piojo" López serán la carta ofensiva de Argentina, ante una defensa que aquí deja dudas especialmente porque el zaguero Juan Pajuelo viene de un desgarro en el muslo izquierdo y recién fue confirmado el viernes.

La lucha estará en el medio, donde Perú tiene buen juego. Como todos los equipos de Maturana, allí está lo mejor del conjunto incaico, que arrancó estas eliminatorias ilusionando a su gente (2 a 0 ante Paraguay) y después se fue diluyendo: 1 a 1 con Chile, 0-1 con Brasil, cayó 2 a 1 en Ecuador, perdió de local 1 a 0 con Colombia, empató 0 a 0 con Uruguay en Montevideo y viene de un trabajoso 1 a 0 ante Venezuela en esta ciudad.

Por eso aquí todos creen que la de hoy es la última chance de Perú para no perder definitivamente el tren, y alimentan su esperanza con el recuerdo de que en la historia reciente Perú fue complicado para Argentina. Esos hinchas ayudarán a meter presión en el partido (el recibimiento al elenco albiceleste, el viernes a la noche, es una muestra de lo que puede pasar).

¿Cómo saldrá Argentina del bache al que cayó tras cinco victorias consecutivas que lo catapultaron a la cima de la tabla, que aún conserva aunque con pilchas desteñidas? Bielsa vuelve a apostar por Verón en derecha (un puesto que a él no le gusta) y al parecer la compañía para Simeone en la marca será un defensor puesto más arriba en la cancha (Sorín o Vivas). Y le dará otra chance a Aimar, mientras Gallardo y Saviola (este llamado a último momento) esperarán en el banco.

PERU vs. ARGENTINA

Vegas; Solano, Jorge Soto, Pajuelo y Olivares; Jayo, Del Solar, Pereda y Palacios; Pizarro y Mendoza.
DT: Francisco Maturana.

Arbitro: Oscar Ruiz (Colombia)

Bonano; Sensini, Ayala y Samuel; Verón, Simeone y Sorín; Aimar; Ortega, Crespo y Claudio López.
DT: Marcelo Bielsa.

Cancha: Nacional de Lima Hora de inicio: 17 (19 de la Argentina)

EL "CHOLO" LO TOMO EN BROMA

Crespo elonga luego del entrenamiento llevado a cabo ayer.

Simeone se rió de su Retiro

LIMA, Perú (Enviado especial).- Los periodistas peruanos quedaron defraudados ayer porque esperaban poder preguntarles cosas a los futbolistas argentinos, ya que no pudieron hacerlo en la llegada, y al final a la conferencia de prensa de ayer al mediodía sólo fueron Roberto Ayala, Diego Simeone y Roberto Sensini. Al resto no lo pudieron ver ni de casualidad.

Representantes de muchos medios periodísticos peruanos bombardearon de preguntas a los tres futbolistas argentinos, especialmente para conocer cuál es la opinión que tienen del conjunto peruano.

El momento más gracioso se vivió cuando una periodista de un programa radial, quiso saber de Simeone si ya había pensado en el retiro y con qué camiseta le gustaría concretarlo.

"El Cholo" lo tomó con gracia y, entre las risas de sus compañeros y del resto de los periodistas, manifestó que todavía tiene ganas de jugar por muchos años.

"No pensé aún en el retiro. Creo que voy a seguir batallando un poco más. Me van a seguir aguantando por un tiempo...", respondió Simeone.

Mucha Custodia A

DESPUES DE LO SUCEDIDO EL VIERNES, TODO ESTA MAS VIGILADO, POR LAS DUDAS...

Custodios del seleccionado después del incidente.

LIMA, Pe
partidos por
que días atrás
sería el prime
che (por el vi
cado", señaló
hoy incluye 4

Durante la
con Roberto
sentantes de
cargaron de p

El viernes
ruana de Fút
disculpas a Ju
el micro arge
restó trascend
tos, no pasó n

Los diarios
dos con titula
dio a las agre
tituló "El Con

Recién ayer
el auto que tr
Jorge Chávez
el plantel arg
ma.

El equipo e
deado por fue
den el acceso
dos discretam
refuerzo cons
prensa de los
mo cuando v
Nacional.

La policía
para controla
movimiento
Alianza Lima
las más belico
to violento, s
del estadio.

Por todos l
agresivos con
llegada de Ar
las pasiones d
do de cualqui

ARGENTINA, EN BUSCA DE LA RECUPERACION

Visita Perú, Intentando Volver al Camino del Triunfo Después de Caer Ante Brasil y Empatar con Paraguay

PERU vs. ARGENTINA

Vegas; Solano, Jorge Soto, Pajuelo y Olivares; Jayo, Del Solar, Pereda y Palacios; Pizarro y Mendoza. DT: Francisco Maturana.

Arbitro: Oscar Ruiz (Colombia)

Bonano; Sensini, Ayala y Samuel; Verón, Simeone y Sorín; Aimar; Ortega, Crespo y Claudio López. DT: Marcelo Bielsa.

Cancha: Nacional de LimaHora de inicio: 17 (19 de la Argentina)

LIMA, Perú (Enviado especial).- Dos realidades diferentes y la misma necesidad. Argentina buscará ganar hoy para borrar las dudas que dejaron la derrota ante Brasil y el empate con Paraguay. Enfrente estará un Perú que siente ésta como su última posibilidad de acortar distancias con los de arriba para volver a soñar con el mundial de Japón y Corea.

El partido se jugará en el Estadio Nacional, en esta ciudad, a partir de las 17 hora local (19 de la Argentina), con arbitraje del colombiano Oscar Ruiz y con tribunas completas porque las 45.000 localidades puestas a la venta se agotaron rápidamente.

Marcelo Bielsa no confirmó ayer la formación titular para hoy, aunque difícilmente se aparte de lo que se viene especulando, con Sorín cerca de la línea de volantes (en reemplazo del lesionado Cristian González), Aimar como enganche y el regreso del "Piojo" López tras su suspensión de una fecha. Una variante podría ser la de Nelson Vivas en lugar de Sorín, pero allegados al plantel le dieron poco crédito. El técnico argentino dará el equipo recién horas antes del encuentro.

Francisco Maturana, en cambio, modificó una costumbre que enardecía a los periodistas peruanos y confirmó la alineación 48 horas antes. Agobiado por la presión de la prensa, de los hinchas y hasta de los políticos, el entrenador colombiano apareció el viernes muy amable en una conferencia de prensa y adelantó el equipo.

Perú tendrá una formación diferente de la que venía jugando las eliminatorias, obligado por lesiones, por la falta de gol y por las características del equipo argentino. Solano, muy resistido aquí, bajará a su vieja posición de marcador de punta, saldrá de la zaga el cuestionado Jorge Soto, jugará Pereda en el medio y en ataque aparece por primera vez en esta etapa clasificatoria el goleador del Brujas, de Bélgica, Andrés Mendoza, que ya adelantó: "No voy a cantar el himno", la "falta" que lo alejó de la selección desde enero cuando integraba el Sub 23.

Otra vez ausente Gabriel Batistuta, Ortega, Crespo y el "Piojo" López serán la carta ofensiva de Argentina, ante una defensa que aquí deja dudas especialmente porque el zaguero Juan Pajuelo viene de un desgarro en el muslo izquierdo y recién fue confirmado el viernes.

La lucha estará en el medio, donde Perú tiene buen juego. Como todos los equipos de Maturana, allí está lo mejor del conjunto incaico, que arrancó estas eliminatorias ilusionando a su gente (2 a 0 ante Paraguay) y después se fue diluyendo: 1 a 1 con Chile, 0-1 con Brasil, cayó 2 a 1 en Ecuador, perdió de local 1 a 0 con Colombia, empató 0 a 0 con Uruguay en Montevideo y viene de un trabajoso 1 a 0 ante Venezuela en esta ciudad.

Por eso aquí todos creen que la de hoy es la última chance de Perú para no perder definitivamente el tren, y alimentan su esperanza con el recuerdo de que en la historia reciente Perú fue complicado para Argentina. Esos hinchas ayudarán a meter presión en el partido (el recibimiento al elenco albiceleste, el viernes a la noche, es una muestra de lo que puede pasar).

¿Cómo saldrá Argentina del bache al que cayó tras cinco victorias consecutivas que lo catapultaron a la cima de la tabla, que aún conserva aunque con pilchas desteñidas? Bielsa vuelve a apostar por Verón en derecha (un puesto que a él no le gusta) y al parecer la compañía para Simeone en la marca será un defensor puesto más arriba en la cancha (Sorín o Vivas). Y le dará otra chance a Aimar, mientras Gallardo y Saviola (este llamado a último momento) esperarán en el banco.

Tras cumplir la fecha de suspensión (había acumulado dos amarillas), el "Piojo" hoy será titular.

Noticias EN PERU

LIMA

Textos de Héctor Lencina; telefotos de Diego Mosteirín, ENVIADOS ESPECIALES

Según Ayala, "es una Etapa Difícil"

LIMA, Perú (Enviado especial).- "Nosotros necesitamos llevarnos los tres puntos de aquí, porque entramos en una etapa difícil, de la cual queremos salir levantando nuestro rendimiento, pero en especial con un triunfo", dijo ayer Roberto Ayala, durante la conferencia de prensa que ofreció junto a Roberto Sensini y Diego Simeone.

"El Cholo", por su parte, manifestó que no se había equivocado al afirmar, días atrás, que el de hoy será el primer partido que tendrá "las características de un encuentro de eliminatoria".

"Ya con el recibimiento que nos dieron queda demostrado lo que será este encuentro. Nosotros venimos de dos partidos de bajo rendimiento -dijo Simeone- y enfrentaremos a un rival que está complicado en la tabla. Por eso será un partido jugado 'a full', porque los dos necesitamos ganar".

Sensini agregó: "Si hay algo que no se le puede discutir a Argentina es que siempre sale con un planteo abierto y va a buscar permanentemente el resultado. Como Perú también es un equipo que busca el buen espectáculo, con buen trato de la pelota, creo que saldrá un lindo choque".

Un periodista peruano le preguntó a Simeone sobre la diferencia que hay entre el equipo argentino y el peruano en cuanto a lo que valen los pases de sus respectivos jugadores.

"A la hora de un partido de esta importancia y por una eliminatoria mundialista, muchas veces las cotizaciones no tienen nada que ver, porque lo que puede pesar es la ilusión de ganar, y la fuerza que da eso", respondió "El Cholo".

Roberto Sensini, flanqueado por Roberto Ayala y Diego Simeone, en conferencia de prensa.

EL "CHOLO" LO TOMO EN BROMA

Crespo elonga luego del entrenamiento llevado a cabo ayer.

Simeone se rió de su Retiro

LIMA, Perú (Enviado especial).- Los periodistas peruanos quedaron defraudados ayer porque esperaban poder preguntarles cosas a los futbolistas argentinos, ya que no pudieron hacerlo en la llegada, y al final a la conferencia de prensa de ayer al mediodía sólo fueron Roberto Ayala, Diego Simeone y Roberto Sensini. Al resto no lo pudieron ver ni de casualidad.

Representantes de muchos medios periodísticos peruanos bombardearon de preguntas a los tres futbolistas argentinos, especialmente para conocer cuál es la opinión que tienen del conjunto peruano.

El momento más gracioso se vivió cuando una periodista de un programa radial, quiso saber de Simeone si ya había pensado en el retiro y con qué camiseta le gustaría concretarlo.

"El Cholo" lo tomó con gracia y, entre las risas de sus compañeros y del resto de los periodistas, manifestó que todavía tiene ganas de jugar por muchos años.

"No pensé aún en el retiro. Creo que voy a seguir batallando un poco más. Me van a seguir aguantando por un tiempo...", respondió Simeone.

Mucha Custodia Antiviolencia

DESPUES DE LO SUCEDIDO EL VIERNES, TODO ESTA MAS VIGILADO, POR LAS DUDAS...

Custodios del seleccionado después del incidente.

LIMA, Perú (Enviado especial).- Viejo batallador de partidos por eliminatorias, Diego Simeone recordó ayer que días atrás había adelantado que el encuentro de hoy sería el primero con clima de guerra. "Lo que ocurrió anoche (por el viernes), me demuestra que no estaba equivocado", señaló ayer. El operativo policial para el partido de hoy incluye 4000 efectivos.

Durante la conferencia de prensa de la que participó con Roberto Sensini y Roberto Ayala, como únicos representantes de todo el plantel, periodistas peruanos se encargaron de pedirles disculpas en nombre de su pueblo.

El viernes a la noche, el presidente de la Federación Peruana de Fútbol, Nicolás Delfino, le pidió personalmente disculpas a Julio Grondona por las pedradas recibidas por el micro argentino. El titular de la AFA se las aceptó y le restó trascendencia al hecho. "Fueron unos cuantos loquitos, no pasó nada...", replicó, con una sonrisa.

Los diarios peruanos reflejaron ayer el hecho, casi todos con titulares en tapa. No hubo excepciones en el repudio a las agresiones al micro. "Así no es...Con fútbol sí", tituló "El Comercio" la crónica de los sucesos.

Recién ayer se supo que también había sido apedreado el auto que trasladó a Julio Grondona desde el aeropuerto Jorge Chávez hasta el hotel Marriott, donde está alojado el plantel argentino, en Miraflores, a 30 kilómetros de Lima.

El equipo está distribuido entre dos pisos (20 y 21), rodeado por fuertes medidas de seguridad interna que impiden el acceso hasta ellos. Afuera del hotel fueron montados discretamente dos patrulleros durante el día, con un refuerzo considerable al mediodía, por la conferencia de prensa de los jugadores, y cuando salió el plantel (lo mismo cuando volvió) para su reconocimiento del Estadio Nacional.

La policía local informó que hoy habrá 1500 efectivos para controlar el ingreso de los asistentes. Para seguir el movimiento de las barras bravas (las de Universitario, Alianza Lima y Sporting no tienen nada que envidiarle a las más belicosas de la Argentina) y prevenir cualquier acto violento, se colocaron cámaras ocultas dentro y fuera del estadio.

Por todos los medios se pide a los hinchas que no sean agresivos con el equipo contrario pero, por lo visto en la llegada de Argentina, parece que va a ser difícil aplacar las pasiones de los peruanos, que quieren ganar este partido de cualquier manera.

AMPLIA SUPERIORIDAD "BLANQUICELESTE"

Una amplia superioridad tiene el Seleccionado de Argentina sobre su similar de Perú en el historial general de partidos entre ambos, aunque en el marco de las eliminatorias mundialistas existe una diferencia a favor de representativo albiceleste de sólo un partido.

Desde el primer encuentro disputado el 27 de noviembre de 1927, **jugaron 38 cotejos, Argentina ganó 23 con 87 goles, Perú 5 con 36 tantos y empataron 10 veces.**

En la capital peruana se enfrentaron en 16 oportunidades, con 3 triunfos locales y 14 goles, 8 victorias de Argentina con 31 conquistas e igualaron en 5 oportunidades.

En tanto, por eliminatorias sudamericanas de Copa del Mundo, la paridad es notoria: jugaron 8 veces con 3 triunfos de Argentina y goles, mientras Perú ganó 2 con 5 tantos y empataron 3 veces.

● **EL REGRESO:** La Selección emprenderá el regreso hacia Buenos Aires hoy mismo, poco después del final del partido, de la misma manera que llegó: en un vuelo charter de la empresa LADE. Está previsto que el avión parta cerca de las 21 hora local.

Mañana mismo volverán a sus respectivos clubes la mayoría de los "extranjeros" y otros lo harán el martes. Gabriel Batistuta, que se quedó en Buenos Aires, viajará de regreso a Italia hoy a las 23.20, desde Ezeiza.

Mañana partirán Juan Verón, Claudio López, Roberto Ayala, Hernán Crespo, Roberto Sensini y Walter Samuel (a las 13.10), Gustavo López, Mauricio Pochettino, Diego Simeone (a las 14.40) y Juan Sorín (a las 18.20).

Juan Sebastián Verón saborea un chupetín en la espera del partido de esta tarde, ante Perú.

Una Comitiva muy Generosa

LIMA, Perú (Enviado especial).- A la prensa local le llamó la atención la generosa comitiva que acompañó al plantel argentino. Con los jugadores incluidos, se habla de unas 100 personas, la mayor que haya visitado Perú en estas eliminatorias. Antes el equipo incaico recibió a Paraguay, Brasil, Colombia y Venezuela.

Ya en Venezuela y Brasil, Argentina fue acompañado por muchos dirigentes, empleados de la AFA y familiares de ellos. El argumento es que al movilizarse el plantel en un charter, el costo para algunos se abarata. Muchos otros viajarían como invitado de AFA o bien de la empresa que se encarga del traslado y el alojamiento.

Según Ayala, "es una Etapa Difícil"

LIMA, Perú (Enviado especial).- "Nosotros necesitamos llevarnos los tres puntos de aquí, porque entramos en una etapa difícil, de la cual queremos salir levantando nuestro rendimiento, pero en especial con un triunfo", dijo ayer Roberto Ayala, durante la conferencia de prensa que ofreció junto a Roberto Sensini y Diego Simeone.

"El Cholo", por su parte, manifestó que no se había equivocado al afirmar, días atrás, que el de hoy será el primer partido que tendrá "las características de un encuentro de eliminatoria".

"Ya con el recibimiento que nos dieron queda demostrado lo que será este encuentro. Nosotros venimos de dos partidos de bajo rendimiento -dijo Simeone- y enfrentaremos a un rival que está complicado en la tabla. Por eso será un partido jugado 'a full', porque los dos necesitamos ganar".

Sensini agregó: "Si hay algo que no se le puede discutir a Argentina es que siempre sale con un planteo abierto y va a buscar permanentemente el resultado. Como Perú también es un equipo que busca el buen espectáculo, con buen trato de la pelota, creo que saldrá un lindo choque".

Un periodista peruano le preguntó a Simeone sobre la diferencia que hay entre el equipo argentino y el peruano en cuanto a lo que valen los pases de sus respectivos jugadores.

"A la hora de un partido de esta importancia y por una eliminatoria mundialista, muchas veces las cotizaciones no tienen nada que ver, porque lo que puede pesar es la ilusión de ganar, y la fuerza que da eso", respondió "El Cholo".

Roberto Sensini, flanqueado por Roberto Ayala y Diego Simeone, en conferencia de prensa.

Tras cumplir la fecha de suspensión (había acumulado dos amarillas), el "Piojo" hoy será titular.

Noticias EN PERU
LIMA
Textos de Héctor Lencina; telefotos de Diego Mosteirín, ENVIADOS ESPECIALES

ntiviolencia

ú (Enviado especial).- Viejo batallador de eliminatorias, Diego Simeone recordó ayer había adelantado que el encuentro de hoy ro con clima de guerra. "Lo que ocurrió anoernes), me demuestra que no estaba equivoayer. El operativo policial para el partido de 00 efectivos.

conferencia de prensa de la que participó Sensini y Roberto Ayala, como únicos repreodo el plantel, periodistas peruanos se enedirles disculpas en nombre de su pueblo.

la noche, el presidente de la Federación Peol, Nicolás Delfino, le pidió personalmente lio Grondona por las pedradas recibidas por tino. El titular de la AFA se las aceptó y le encia al hecho. "Fueron unos cuantos loquida...", replicó, con una sonrisa.

peruanos reflejaron ayer el hecho, casi toes en tapa. No hubo excepciones en el repusiones al micro. "Así no es...Con fútbol sí", ercio" la crónica de los sucesos.

se supo que también había sido apedreado sladó a Julio Grondona desde el aeropuerto hasta el hotel Marriott, donde está alojado ntino, en Miraflores, a 30 kilómetros de Li-

tá distribuido entre dos pisos (20 y 21), rortes medidas de seguridad interna que impihasta ellos. Afuera del hotel fueron montaente dos patrulleros durante el día, con un derable al mediodía, por la conferencia de ugadores, y cuando salió el plantel (lo misolvió) para su reconocimiento del Estadio

ocal informó que hoy habrá 1500 efectivos el ingreso de los asistentes. Para seguir el e las barras bravas (las de Universitario, y Sporting no tienen nada que envidiarle a as de la Argentina) y prevenir cualquier ac- colocaron cámaras ocultas dentro y fuera

s medios se pide a los hinchas que no sean el equipo contrario pero, por lo visto en la gentina, parece que va a ser difícil aplacar los peruanos, que quieren ganar este partir manera.

AMPLIA SUPERIORIDAD "BLANQUICELESTE"

Una amplia superioridad tiene el Seleccionado de Argentina sobre su similar de Perú en el historial general de partidos entre ambos, aunque en el marco de las eliminatorias mundialistas existe una diferencia a favor de representativo albiceleste de sólo un partido.

Desde el primer encuentro disputado el 27 de noviembre de 1927, **jugaron 38 cotejos, Argentina ganó 23 con 87 goles, Perú 5 con 36 tantos y empataron 10 veces.**

En la capital peruana se enfrentaron en 16 oportunidades, con 3 triunfos locales y 14 goles, 8 victorias de Argentina con 31 conquistas e igualaron en 5 oportunidades.

En tanto, por eliminatorias sudamericanas de Copa del Mundo, la paridad es notoria: jugaron 8 veces con 3 triunfos de Argentina y goles, mientras Perú ganó 2 con 5 tantos y empataron 3 veces.

● **EL REGRESO:** La Selección emprenderá el regreso hacia Buenos Aires hoy mismo, poco después del final del partido, de la misma manera que llegó: en un vuelo charter de la empresa LADE. Está previsto que el avión parta cerca de las 21 hora local.

Mañana mismo volverán a sus respectivos clubes la mayoría de los "extranjeros" y otros lo harán el martes. Gabriel Batistuta, que se quedó en Buenos Aires, viajará de regreso a Italia hoy a las 23.20, desde Ezeiza.

Mañana partirán Juan Verón, Claudio López, Roberto Ayala, Hernán Crespo, Roberto Sensini y Walter Samuel (a las 13.10), Gustavo López, Mauricio Pochettino, Diego Simeone (a las 14.40) y Juan Sorín (a las 18.20).

Juan Sebastián Verón saborea un chupetín en la espera del partido de esta tarde, ante Perú.

Una Comitiva muy Generosa

LIMA, Perú (Enviado especial).- A la prensa local le llamó la atención la generosa comitiva que acompañó al plantel argentino. Con los jugadores incluidos, se habla de unas 100 personas, la mayor que haya visitado Perú en estas eliminatorias. Antes el equipo incaico recibió a Paraguay, Brasil, Colombia y Venezuela.

Ya en Venezuela y Brasil, Argentina fue acompañado por muchos dirigentes, empleados de la AFA y familiares de ellos. El argumento es que al movilizarse el plantel en un charter, el costo para algunos se abarata. Muchos otros viajarían como invitado de AFA o bien de la empresa que se encarga del traslado y el alojamiento.

Entrenamiento con Hostilidad

LOS ARGENTINOS FUERON INSULTADOS Y VOLO UN HUEVAZO

LIMA, Perú (Enviado especial).- Distendido, con un trabajo liviano que consistió básicamente en centros y tiros al arco, Argentina hizo anoche el reconocimiento del Estadio Nacional, donde hoy afrontará su octavo partido de las eliminatorias. Una visita que otra vez tuvo el marco de hostilidad que los hinchas peruanos le dan a esta visita argentina.

La práctica de anoche fue la única actividad que hizo el plantel durante el día, porque por la mañana tenía previsto que la mayoría de los jugadores entrenaran en el gimnasio del hotel pero finalmente fueron muy pocos los que concurrieron.

Muy pocas personas pudieron eludir el cerco policial montado para que la Selección no fuera molestada en su visita al estadio. Entre ellos, cuatro jovencitos que se colaron a una tribuna le pusieron la nota de color a la tarde al gritarle al grupo de jugadores: "Maricones, maricones, argentinos maricones", en tanto enarbolaban un poster del equipo peruano. Se hicieron escuchar un buen rato sin que nadie los molestara.

Dirigidos por Marcelo Bielsa, la Selección entrenó durante hora y media. Fueron sólo ejercicios de elongación y luego movimientos tácticos, especialmente centros al área. Sobre el final, mientras hacían fútbol-tenis Sorín, Verón y Pochettino por un lado y Ayala, Crespo y Vivas por el otro, un grupo practicaba tiros al arco (Bonano y Burgos, alternativamente), lo que Gallardo y Ortega aprovecharon para competir entre ellos, con ajustado triunfo del "Muñeco".

Esta última parte de la práctica Bielsa la aprovechó para hablar a solas con Pablito Aimar, recorriendo el terreno de juego.

Si bien la gente de AFA había pedido a la policía que ordenara la salida del plantel del campo de juego, no se previó nada y el final de la práctica encontró a Bielsa y compañía rodeado por los periodistas peruanos. El técnico, aunque amablemente, se negó a hacer declaraciones, lo mismo que la mayoría de los jugadores.

Crespo y Saviola fueron los únicos que se pararon a hablar. El pibe de River dijo desconocer qué pasa con su pase al Barcelona de España y el goleador, a su vez, contestó una y otra vez sobre Batistuta.

Afuera esperaban unos 50 hinchas, que saludaron la partida del micro con los jugadores argentinos al grito de "Perú, Perú..." y gruesos insultos contra los argentinos. Uno hasta le arrojó un huevo al micro, lo que motivó luego las bromas del plantel. "Al menos esta vez no nos tiraron piedras", dijo luego Diego Simeone.

Marcelo Gallardo, Juan Verón y Hernán Crespo se apoyan en los carteles, durante la práctica realizada en el día de ayer.

Grondona y "Esos Loquitos"...

LIMA, Perú (Enviado especial).- Dos cosas llamaron la atención ayer a la mañana a quienes conocen los últimos movimientos de la Selección, y ambas tuvieron como centro a Juan Verón. La primera fue que apareció por el sector más transitado del hotel, la sala de estar, en este caso ubicada en el segundo piso. La segunda, que tuvo una larga charla con Julio Grondona, a la vista de todos, acompañado por Claudio López, con quien había bajado.

Verón, que hace rato se mantiene distante de la prensa argentina (enojado por cosas que se publicaron de él, ninguna desmentida), no suele mostrarse por los lugares donde hay periodistas en el predio de la AFA en Ezeiza y mucho menos durante los viajes.

Ayer, sin embargo, bajó hasta el "lobby", acompañado por el "Piojo" López, aceptó firmar algunos autógrafos y saludó cariñosamente a varios chiquitos. Hasta se dejó fotografiar por los reporteros, pero ni siquiera contestó a los periodistas que le pidieron declaraciones. Minutos después apareció Julio Grondona, que saludó cariñosamente a ambos jugadores y luego los invitó hacia una mesa distante del bar ubicado en el fondo del sector.

Un allegado a la AFA, también sorprendido por lo que estábamos viendo, comentó: "No tengas duda que si se dio este encuentro es porque Julio los llamó".

¿Hablaron sólo de cuestiones circunstanciales, del partido de hoy y el potencial futbolístico de Perú? ¿Grondona aprovechó para contarle anécdotas y tirar consejos, o tal vez tocaron, o rozaron, la situación por los premios de la Selección?

Los Peruanos nos Estudiaron

LIMA, Perú (Enviado especial).- El plantel peruano dice que estudió bastante al equipo argentino y que tienen la forma de anular su peligrosidad. Lo dijo el técnico Francisco Maturana, y también sus jugadores.

"Los hemos visto mucho y sabemos cómo se mueven. En todos los partidos han jugado igual y no creo que cambien ahora contra Perú. Con Crespo o con Batistuta es más o menos lo mismo. La eficacia que tienen los delanteros argentinos es muy buena y por eso no hay que dejarlos respirar en el borde del área", dijo el arquero Johnny Vegas.

Claudio Pizarro, a quien la prensa local acusa de ser habitué de los escándalos en las discotecas alemanas (juega para el Werder Bremen), en desmedro de su potencia goleadora, prometió que volverá a marcar un tanto después de un año sin convertir con la camiseta nacional.

Andrés Mendoza, que compartirá el ataque con Pizarro, dejó también el compromiso de un gol, pero la prensa le respondió con ironías, lo mismo que a las declaraciones cuasi místicas de Juan Pajuelo, quien atribuyó a un "milagro" su rápida recuperación de un desgarro. "Milagro será el que necesitaremos mañana para ganarle a Argentina", manifestó ayer el animador de un programa de entretenimientos.

El jueves el técnico había llevado al plantel a escuchar misa y luego lo sometió a un "retiro espiritual". El viernes a la noche, varios jugadores asistieron a otro encuentro religioso, en el marco de un Congreso Eucarístico nacional de la Iglesia Católica.

Hay buen clima en Argentina. Eso es por lo menos lo que demuestran Ortega, Burgos, Claudio Husaín y el "profe" Bonini.

URUGUAY SE LAS VERA CON ECUADOR

Los seleccionados de **Uruguay** y **Ecuador** se enfrentarán esta tarde, desde las 15 (hora de Argentina), por la octava fecha de la eliminatoria sudamericana, con bajas en sus equipos y la necesidad de sumar puntos para mantener chances de clasificar al Mundial 2002. La nota saliente para este cotejo la dio la Asociación Uruguaya, que rebajó hasta un 50 por ciento el precio de las localidades con relación a los anteriores, por lo que se estima que el estadio Centenario, con capacidad para 65.000 personas, estará prácticamente lleno.

La "Celeste" tendrá la baja de su líder y capitán, el defensor **Paolo Montero**, quien aquejado de pubalgia no podrá jugar. Tampoco podrá hacerlo su sustituto natural, el juvenil **Gonzalo Sorondo**, también lesionado, y a ellos se suman el marcador lateral izquierdo **Darío Rodríguez** y el volante **Fabián O'Neill**, suspendidos por acumulación de tarjetas amarillas. Debido a estas complicaciones, **Daniel Passarella** se mostró nervioso y preocupado en los últimos días, suspendió dos conferencias de prensa consecutivas y anunció que una hora antes del inicio del partido dará a conocer la alineación titular.

Por su parte, el técnico de Ecuador, el colombiano **Hernán "Bolillo" Gómez**, también ha tenido dificultades para la preparación del equipo, ya que será baja el goleador **Agustín Delgado**, que juega en México, y fue el autor de los dos tantos en la victoria 2-0 frente a Bolivia, en la séptima jornada. Las razones de la ausencia de Delgado no están claras. Mientras Gómez dijo que no llegó a tiempo para viajar a Montevideo, un directivo de la Federación Ecuatoriana afirmó que **"no quiso"** formar parte del plantel para el cotejo ante Uruguay.

URUGUAY vs. ECUADOR

Carini; Gustavo Méndez, Lembo, Damián Rodríguez y Tais; Cedrés, Pablo García, Guigou y Olivera; Darío Silva y Recoba o Magallanes.
DT: D. Passarella.

Arbitro: Henry Jiménez, de Colombia.

Cevallos; De la Cruz, Iván Hurtado, Porozo y Ayoví; Obregón, Tenorio, Chalá y Aguinaga; Graziani y Angel Fernández o Carlos Juárez.
DT: H. Gómez.

Cancha: Centenario de Montevideo. **Hora de inicio:** 15 (de Argentina)

A PURO BIANCHI

El Técnico Realizó una Práctica Donde Todos Trabajaron en Definición

Fue una práctica xeneize que tuvo como protagonista excluyente a **Carlos Bianchi**. Sí, el técnico tuvo una de "esas" mañanas, indicándole muchas cosas a los jugadores, que hicieron dos horas de ejercicios de definición. Pero no todo quedó ahí, ya que levantó la práctica de golpe a las 10.55, porque a las 11 tenían que utilizar la cancha del predio de Casa Amarilla para las inferiores. Esto mucho no le gustó al entrenador, quien se quejó primero de que le habían dicho que iban a necesitar la cancha a las 11.10; luego, se ofuscó porque no le dan prioridad a los profesionales.

Mientras **Martín Palermo, Daniel Fagiani y Guillermo Barros Schelotto** trabajaron de manera diferenciada en una de las canchas auxiliares con el profesor **Julio Santella**, el resto del plantel se dividió en dos.

Los azules fueron: **Arce, Andrizzi, Serna, Burdisso, Marchant, Barijho, Ibarra, Riquelme, Traverso, Giménez y Matellán.** En tanto que con pecheras naranja lo hicieron: **Bermúdez, Pandolfi, Delgado, Basualdo, Battaglia, Pinto, Adrián Guillermo, Gustavo Barros Schelotto, Omar Pérez y Medina.**

Los trabajos consistieron en definición entrando al área, primero utilizando la pierna derecha, luego la izquierda. Otro de los ejercicios fue definir, antes de entrar al área, con la pelota picando delante del ejecutante.

Luego de dos horas intensas, los jugadores abandonaron el predio de Casa Amarilla a bordo de sus autos, para volver a entrenar hoy, a las 9 de la mañana.

Prestásela un ratito, Román. Riquelme le da la pelota a Bianchi.

Traverso al Fondo

Para el partido con **Racing** es muy posible que **Carlos Bianchi** presente algunas variantes, teniendo en cuenta que los de Avellaneda llegarían a la Bombonera con cinco volantes y una sola punta.

Es por eso que tal vez **Cristian Traverso** ocupe el lugar de **Aníbal Matellán,** mientras que **Julio Marchant** transitaría el costado derecho de los volantes, con **Sebastián Battaglia** en el medio y del otro lado, **Gustavo Barros Schelotto.**

Como siempre el enganche será **Juan Román Riquelme** y arriba las dos puntas: **Martín Palermo** y **Antonio Barijho.** La otra alternativa, como equipo, sería mantener a los once titulares que le ganaron a Newell's, en el Parque de la Independencia. Esto es: **Córdoba, Ibarra, Bermúdez, Matellán y Fagiani; Battaglia, Traverso, Gustavo Barros Schelotto y Riquelme; Barijho y Palermo.**

Recuperando energías. El mellizo, Palermo y Faggiani caminan tranquilamente en el predio de Casa Amarilla. Boca piensa en Racing.

BERMUDEZ, TRANQUILITO

Después de la tormenta aparece como por arte de magia la calma, la tranquilidad. Es que dentro del campo de juego el equipo siguió respondiendo a las expectativas de propios y extraños. Y es por eso que, una vez que se superaron los conflictos internos entre jugadores y dirigentes, Boca vuelve a vivir la tranquilidad necesaria para poder llevar adelante los objetivos propuestos. Y tan mal la cosa no va, porque van punteros en el Apertura y en la Mercosur. Sobre todo esto se refirió una de las figuras representativas del plantel xeneize, **Jorge Bermúdez,** quien deseó contar "por mucho tiempo" con la paz que ahora reina por la Ribera.

-Después de todos los vaivenes que vivió este plantel con el tema premios, el contrato de Juan Riquelme, y los barrabravas ¿cómo se valora la tranquilidad que están viviendo ahora?

-Te diría que ojalá tuviéramos siempre esta tranquilidad. Esto es sabido: nosotros tenemos deseo de mantenerla por mucho tiempo.

-Y esta tranquilidad ¿influye en lo futbolístico? ¿Se nota en la cancha? De todas formas mientras se mantenían algunos conflictos el equipo ganó sin problemas.

-Lo importante fue que el equipo sacó buenos resultados en esos momentos complicados, en donde había muchas cosas en discusión. Pero como dije antes, somos los primeros en querer mantener la tranquilidad que gozamos ahora.

-¿Cuáles son las perspectivas para este campeonato? ¿Es tan así que solamente serán Boca y River los que van a pelear el torneo?

-Y... Los resultados están ahí, no se puede decir otra cosa.

-¿Y te molesta que ya se esté hablando de River?

-Cuando llegue el momento hablaremos...

-Se dice mucho de River y de su poderío ofensivo, esto provoca una mayor ansiedad de enfrentarlos.

-No. Nosotros tenemos la ansiedad de meter cada partido porque son tres puntos.

-¿El no querer hablar sobre River es una decisión personal o un pedido de alguien como para bajarle el perfil a este próximo superclásico?

-No... Acá cada uno es dueño de sus palabras, no estamos en una cárcel.

-¿Qué pensás del partido contra Racing?

-Será un rival difícil. Sabemos que no tiene un torneo adecuado por lo que es su historia, pero Boca está consciente de la responsabilidad que tiene y son tres puntos que tienen que quedar en casa.

-Esto de que Racing tiene muchos problemas, ¿puede pesar a la hora del partido?

-Nosotros no tenemos que despreciar al rival, más allá de su presente.

PIDO LA PALABRA

La Hegemonía de River y Boca Parece Volver a Repetirse...

Sin fútbol local por la participación de la **Selección** en las eliminatorias para el Mundial 2002 de **Japón-Corea** (jugando hoy en **Lima,** ante **Perú)** y jugándose la quinta fecha del **"Apertura"** entre martes y miércoles, bueno es hacer un "minibalance" de lo hasta aquí sucedido. Transcurridas tan sólo cuatro jornadas, es evidente que parece repetirse lo acontecido en los últimos torneos: la diferencia de **River** y **Boca** con respecto al resto hace que entre ellos diriman quién será el campeón. Los "millonarios" van por el tricampeonato, en tanto los de **Bianchi** pretenden reaparecer en escena luego de dos torneos que se llevaron los "primos" pero que llegaron tras un bicampeonato xeneize que no tuvo ningún reparo. ¿Quién podrá terciar en la lucha? Quizá **San Lorenzo,** por ahora a un solo punto de los líderes, o algún "tapado" que todavía no apareció y que podría estar en **Newell's, Talleres, Gimnasia, Huracán o Vélez.** Pero todos a "años luz" de los de arriba.

Esta "globalización" entre **River** y **Boca** parece aún más evidente si se tiene en cuenta la flojísima "largada" de **Independiente, Racing** y **Central,** por ejemplo, a la irregularidad de **Colón** o **Lanús** o a la pobreza de **Chacarita, Estudiantes, Unión o Belgrano** mientras sólo aparece como una alternativa para un buen campeonato, **Argentinos Juniors** y habrá que ver qué sucede con **Los Andes** y **Almagro.** Muchos debieron resignar figuras ante la crisis económico-financiera, casi el 90 por ciento de las transferencias se ha realizado a préstamo y el nivel ha caído tanto que cada vez es menos el público que concurre a los estadios.

En medio de ese panorama, **River** manteniendo su plantel sin "desangrarlo" y sumándole a **Ariel Ortega** y **Claudio Husain** se puso la ropa de gran candidato, especialmente luego de su gran actuación del último domingo, frente a central. Si bien, como expresamos en nuestro comentario sobre ese partido, tuvo todas las facilidades de parte de su rival que no encontró nunca como parar las gambetas de **Ortega,** los piques de **Saviola,** la potencia de **Angel,** las subidas de **Placente** y la habilidad de **Aimar,** es evidente que **Américo Gallego** cuenta con muchas variantes de primera categoría como para formar un equipo que luche no sólo por el torneo local sino también por la copa **"Mercosur".** Enfrentar el miércoles a **Independiente,** con sus problemas a cuestas, puede ser un examen trascendente pero, a la vez, revelador. Si concreta todo lo que mostró frente a los rosarinos, **River** estará en condiciones más que óptimas para obtener el "tri"...

Si bien **Boca** da la sensación de estar un poco más abajo en cuanto a plantel se refiere, lo demostrado por los dirigidos por Bianchi ha sido elogiable. De no ser por ese increíble quedo ante **Gimnasia** que le permitió a los platenses llegar a un insólito 3 a 3, logrando dos goles en tiempo de descuento, **Boca** tendría puntaje ideal y lideraría con dos unidades de ventaja. Pese a ese tropezón, el conjunto boquense fue a **Rosario** y dio una lección de personalidad y contundencia derrotando a un **Newell's** con quien compartía la punta y dejando "a la altura de un poroto" a figuras como **Manso, Quintana o Bernardi** que venían realizando excelentes tareas. Pese a que **Matellán** no ha hecho olvidar a **Samuel** y a que defensivamente no da la sensación de invulnerabilidad de antes, **Boca** también es candidato. Porque si **Riquelme** se dedica a jugar en lugar de pedir aumento, si se siguen entendiendo **Palermo** y **Barijho** (sumándole la pronta reaparición de **Guillermo Barros Schelotto)** todo ello lo hace un equipo superior al resto. Y eso, **Bianchi** no lo va a desperdiciar...

San Lorenzo, ya sin la "preocupación" de la **"Mercosur",** es el que puede dar pelea porque se ha reforzado bien, especialmente con dos delanteros de los quilates de Abreu y el **"Polo" Quinteros.** Parece ser el único en condiciones de convertirse en el "tercero en discordia", especialmente por la mediocridad de los otros...Con **Independiente y Racing** enfrascados en problemas institucionales y futbolísticos, **Vélez** todavía lejos del que fue - aunque con posibilidades de "volver"- y lo que sostenían mos de muchos que están en un escalón mucho más bajo, la aparición de **Newell's, Gimnasia** podría darle un poco de emoción al campeonato. Es que si no, será jugar por el tercer puesto, por clasificar para alguna copa o por no descender. Los dos más grandes, son demasiados grandes...

JOSE MARIA ROQUEJOFFRE

Cumbre Junto al mar

DIRECTIVOS HABLARON CON ISO EN MAR DEL PLATA PARA QUE CAMBIE SU POSTURA DE RENUNCIAR; SI NO, LICENCIA

Dos dirigentes de **Independiente** viajaron a Mar del Plata para entrevistarse personalmente con **Pedro Iso**. ¿Motivo? Tratar de que revea su intención de renunciar a la presidencia del club, renuncia que presentaría formalmente el martes. **Jorge Pena**, secretario, y **Fernando González**, jefe de prensa, marcharon hacia "La Feliz". Los dos hombres de confianza de Iso buscarán aliviar la pena que éste siente por los momentos vividos el jueves. Una alternativa que barajan es que el presidente se tome una licencia hasta tanto el panorama se calme un poco. **"Sería una manera de protegerlo un poco"**, deslizó un dirigente del club de Avellaneda.

Iso ratificó ayer, por radio, su intención de renunciar de manera "indeclinable" al cargo de presidente de **Independiente**, por eso sus pares de Comisión Directiva entraron a trabajar en la estrategia que contamos, con el objetivo de aliviarle la pesada carga y de sacarlo del "ojo de la tormenta".

● **EL EQUIPO:** Con algunas ausencias debido a los compromisos de sus selecciones nacionales por eliminatorias (**Sebastián Rozental y Carlos Estigarribia** están con Chile y Paraguay, respectivamente), el plantel de **Osvaldo Piazza** entrenó en el estadio. La práctica consistió en ejercicios físicos y con pelota y acabó con un partido en donde el DT paró a los siguientes titulares: **Passet; Martínez, Zelaye, Milito y Ramírez; Galván, Vitali, Cambiasso y Domizi; Rambert y Núñez.** Como para reafirmar el mal momento que vive el equipo... el encuentro finalizó 0 a 0. Antes del entrenamiento un grupo de dirigentes se entrevistó con los vicepresidentes **Roberto Galano y Osvaldo Tortonese** a la cabeza. La charla tuvo como eje el de llevarle tranquilidad y respaldo al plantel y al cuerpo técnico.

Los jugadores hicieron una "asamblea" antes de practicar.

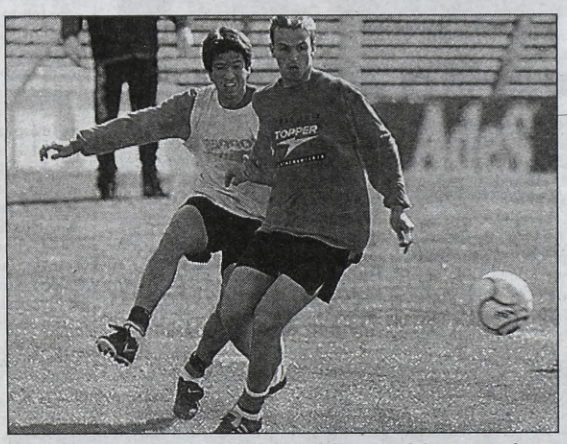

Cambiasso, acosado por Bustos, una imagen del entrenamiento.

ORTEGA, CARO PERO EL MEJOR

"Caro, pero el mejor", versaba un muy conocido eslogan. Hoy, esta frase podemos trasladarla a la adquisición de **Ariel Ortega** por parte de **River**. Es que los números finales por la "repatriación" del jujeño terminaron siendo bastante elevados para lo que es el mercado local y para el techo que se habían impuesto los de Núñez. Pasada la euforia del gran debut que tuvo ante Central, ahora los directivos deben hacer frente a la importante erogación de dinero. Que está desglosada de la siguiente manera: **el contrato que lo vincula con los "millonarios" es por dos años. En cada una de las temporadas cobrará, bruto, 841.000 dólares, además de 110.000 dólares netos que River le garantiza como un mínimo de los premios que percibirá. En lo que respecta a la primera cifra mencionada, en ella se engloba una prima de 550.000 dólares, 91.000 pesos de sueldo y, lo más llamativo, 400.000 dólares por traslado domiciliario. Este último ítem lo recibe por única vez** (es decir que serían 200 por año).

Más allá de los números que le corresponden a Ortega, existiría un punto que aún no fue comunicado oficialmente a la directiva pero que, de ser real, generaría un importante debate. La cosa es así, el acuerdo estipularía que el empresario **Juan Berros** cobrará una comisión de 500.000 dólares por su participación en la transferencia. Esta información -aún extraoficial-, podría ser el detonante de una confrontación interna.

● **SAVIOLA**: Tal como anunciamos en ediciones anteriores, el pase del delantero se definirá pasado mañana. Es que el martes se reunirá la cúpula del Barcelona y allí evaluarán si adquieren o no el 50 por ciento del pase. Existe un tema que no suma a favor de la concreción, y es que la institución catalana nunca ha comprado la mitad de un futbolista. Este detalle no es menor, ya que no desean sentar un precedente para próximas incorporaciones.

● **LA PRACTICA:** El plantel "millonario" se entrenó ayer en el country Mapuche, de la localidad de Pilar. Lo más importante es que de la practica de fútbol tomaron parte los que estaban lesionados: **Eduardo Berizzo, Leonel Gancedo y Eduardo Coudet.**

Cumplió 50 Años el Estadio Presidente Perón

El anillo de cemento cumple hoy 50 años. Todo tiempo pasado fue mejor.

Hoy se cumplen 50 años de la inauguración del estadio de Racing, en Alsina y Colón, Avellaneda. Construido inicialmente para albergar 110.000 espectadores en dos tribunas circulares superpuestas, con 37 puertas de acceso, fue bautizado como **Presidente Perón. El primer partido oficial fue el 3 de agosto de 1950 por la 21ª fecha del campeonato y la "Academia" venció por 1 a 0 a Vélez, con un gol logrado por Llamil Simes a los 37 minutos del segundo tiempo**, que según algunas crónicas de la época fue convertido en posición fuera de juego.

En ese cotejo inaugural Racing alistó a **Antonio Rodríguez; Higinio García, y José García Pérez; Fuchs, Rastelli y Ernesto Gutiérrez; Boyé, Méndez, Rubén Bravo, Simes y Sued.** Vélez alistó a todos suplentes, pues dos fechas antes se produjo una gresca jugando ante Huracán y el entonces Tribunal de Penas suspendió a los 22 jugadores, incluyendo naturalmente a todos los titulares de Vélez que eran Rugilo, Curutchet y Allegri; Scrugli, Ruiz y Armando Ovide; Nápoli, Mallegni, Costa, Zubeldía y Menéndez.

Los de Liniers formaron con Adamo; Huss y Eduardo Gutiérrez; Ferreyro, Santos y Rafael García; Heisecke, Fargas, Bottini, Alfredo Bermúdez y E. Fernández. El partido fue controlado por el inglés Robert Aldridge y se recaudaron $ 82.491,50. **Con esa victoria, Racing pasó al primer puesto**, pues San Lorenzo, que venía punteando perdió ese mismo día ante Banfield por 3 a 0, con tres goles de Juan José Pizzuti.

En ese año, Racing ganó los 7 partidos jugados en su nuevo estadio: (Vélez, 1-0; Tigre, 4 a 1; River, 5 a 3; Quilmes, 2 a 0; Atlanta, 6 a 0; Huracán, 2 a 0 y Rosario Central, 4 a 2. **Los albicestes se llevaron el campeonato de 34 fechas con 47 puntos**, con 8 de ventaja sobre Boca e Independiente, que compartieron la segunda posición.

Los albicelestes **fueron el equipo más goleador con 86 conquistas, y su máximo scorer fue el "Turco" Simes, con 20.** Racing se aseguró el título en la 32ª y penúltima fecha perdiendo 3-0 con Banfield (otros 2 de Pizzuti) al mismo tiempo que el segundo, Boca, empataba 3-3 con Atlanta y quedaba a 5 puntos con 4 unidades a jugar.

DIAS DE RADIO

AM 630 RIVADAVIA	Campeones	8.00
AM 910 LA RED	Carburando	8.00
ELIMINATORIAS MUNDIAL 2002 URUGUAY vs. ECUADOR		
AM 590	CONTINENTAL	14.00
AM 910	LA RED	14.00
AM 1070	EL MUNDO	14.00
BRASIL vs. BOLIVIA		
AM 1070	EL MUNDO	17.00
PERU vs. ARGENTINA		
AM 590	CONTINENTAL	17.00
AM 630	RIVADAVIA	17.00
AM 790	MITRE	18.00
AM 870	NACIONAL	17.00
AM 910	LA RED	17.00
AM 950	LIBERTAD	17.00
AM 990	SPLENDID	17.00
AM 1070	EL MUNDO	18.00
PRIMERA B NACIONAL BANFIELD vs. CHICAGO		
AM 1320	Radio Independencia	15.00
FM 88.1	Radio Lanús	15.00
FM 93.1	Frecuencia Especial	15.00
FM 102.7	FM Sur (R. de Escalada)	15.00
FM 103.5	FM Ciudades	15.00
AM 630 RIVADAVIA	La Oral Deportiva	21.00
AM 630 RIVADAVIA	Básquetball picante	22.30

DIAS DE TV

PSN (diferido) **Eliminatorias**. Honduras vs. El Salvador. 1.15

ESPN (en vivo) **Automovilismo**. Serie CART. Clasificación. 9.00

PSN (en vivo) **Golf**. Tour Europeo. BMW Open 4. 9.00

TyC Sports (vivo para Capital y GBA) **Tenis Femenino**. Final del circuito 2, desde Rosario. 10.00

ESPN Eliminatorias. Islandia vs. Dinamarca. 10.00

TyC Sports (vivo para el interior) **Automovilismo**. TC 2000. 11.00

PSN (en vivo) **Eliminatorias**: Bulgaria vs. República Checa. 11.45

ESPN (en vivo) **Eliminatorias**. Estonia vs. Portugal. 11.55

ESPN Motociclismo. Gran Premio de Portugal. 14.00

TyC Sports (vivo para todo el país) **Automovilismo**. Copa de Superturismo Sudamericano. 14.00

TyC Sports Karting. Nueva fecha del Campeonato Argentino. 15.00

PSN (diferido) **Fútbol Internacional**: Francia vs. Inglaterra. 15.45

TyC Sports (vivo para todo el país) **Fútbol, Torneo "B" Nacional: Banfield vs. Chicago. 16.00**

PSN (en vivo) **Eliminatorias**: Brasil vs. Bolivia. 16.00

ESPN (en vivo) **Automovilismo**. Serie CART. 17.00

ESPN Básquet. Rumbo a Sidney 2000: Estados Unidos vs. College Select Team. 19.00

PSN (en vivo) **Eliminatorias**: Perú vs. Argentina. 19.00

Canal 9 Eliminatorias: Perú vs. Argentina. 19.00

ESPN (en vivo) **Básquet**. Campeonato de Clubes Campeones. Final. 21.00

ESPN Futbol Americano: Tennessee Titans vs. Buffalo Bills. 23.00

PSN (diferido) **Eliminatorias**: Hungría vs. Italia

¿QUE ES DE TU VIDA?

HOY: JORGE ROMERO

por Naum Zalcman

COMO ARBITRO, ES UN PROFESOR

Tiene el Récord de Partidos Dirigidos en Primera División: 588

Fue un árbitro que siempre mantuvo bajo perfil. De aquellos que nunca participaron de escándalos ni hizo declaraciones polémicas. **Jorge "Cacho" Romero** tiene estadísticamente la mayor cantidad de partidos en primera división porque con 588 actuaciones supera a Andrés Ithurralde (580), Angel Coerezza (543), Roberto Barreiro (507) y Miguel Comesaña (500). Para alcanzar estas cifras mantuvo su regularidad, fue catalogado como honesto a carta cabal, no hizo amistades con ningún dirigente, se entrenó a conciencia, para culminar su trayectoria a los 51 años, más por cuestiones de edad, que por problemas técnicos o físicos.

"Heredé la actividad deportiva de mi padre que fue boxeador, campeón de gimnasia sueca y después presidente del club Nueva Chicago en 1956-57. Siempre viví en Mataderos y pedí no dirigirlo nunca, pero tuve que aceptar designaciones y siempre fui imparcial a pesar del afecto que sentí por la camiseta verdinegra. Incluso viví frente a la cancha, en Cárdenas y Guaminí. Nunca fui hincha de Vélez, como alguien asegura; porque el hincha de Vélez es mi hijo. En Mataderos fui a la primaria en la escuela de Avenida del Trabajo y Avenida General Paz y después en Larrazábal y Fonrouge. La secundaria la hice en el Nacional Urquiza de la calle Carabobo, en Flores y cuando terminé quinto año decidí que era mejor trabajar con mi padre, fabricante de calzado. Un gremio en el que sigo porque después de ser 20 años encargado de un comercio en Plaza Flores, ahora soy propietario de un negocio en la peatonal Laprida, en Lomas de Zamora..."

El fútbol lo apasionó desde chico y lo jugó hasta los 18 años cuando una lesión lo decidió a desistir de sus sueños de futbolista para pensar en vestirse de negro y dirigir.

"Integré una octava división de San Lorenzo junto a Carlos Ferro, un número 5 que jugó en la primera y después pasó a Chacarita. Me fui a Brown de Adrogué, pero jugando un picado en la plaza que está en Directorio y Camacuá me fracturé la pierna izquierda a los 18 años. Quise inscribirme en la Escuela de Arbitros, pero no pudo ser porque tenía 19 y debí esperar a cumplir 21. Mis profesores fueron Bartolomé Macias y J.J. Alvarez, responsables de la formación de muchos de los mejores árbitros que tuvo el fútbol argentino. Debuté en la cancha de Fénix, que estaba a espaldas del Mercado Dorrego en medio de una villa. Ni la planilla sabía hacer bien, y me ayudó el árbitro del partido anterior. El día de mi primer partido como juez de línea me tocó hacerlo con Eduardo Elías, un árbitro con quien trabé una relación que aún mantengo. Recuerdo que lo conocí el día que fui a anotarme para el curso y la casualidad es que me tocó ayudarlo en la cancha de Flandria. Después me ayudó en mi carrera, y recuerdo nítidamente que después del partido me hizo notar que en cada córner yo me paraba con las manos en la cintura y que era feo. Hasta que cambié..."

"En la anterior organización de AFA los árbitros que llegaban al primer nivel debían hacer una experiencia de 10-12 años en las otras divisiones. Había tiempo para madurar, aprender, corregirse y tener una base sólida. Ahora FIFA quiere que lleguen más jóvenes y todo ha cambiado. Debuté en primera a los 33 años y debía atravesar un período de prueba de 10 partidos hasta ser confirmado. En 1973 ya quedé en primera, en1976 me hicieron internacional en lugar de Oscar Veiró y tuve la fortuna de integrar la nómina que AFA mandó a FIFA con gente de la jerarquía de Miguel Comesaña, Angel Coerezza, Luis Pestarino, Alberto Ducatelli, Roberto Barreiro y Andrés Ithurralde. Después mantuve mi categoría con Teodoro Nitti, Claudio Busca, Abel Gnecco, Juan Carlos Loustau, Juan Bava y Espósito".

Jorge Romero en acción durante uno de sus 588 partidos en primera división.

Entre sus logros más preciados, Romero estuvo en un Mundial Juvenil y una Olimpíada. Quedó cerca de ser designado para el "Mundial 1978" (fue Coerezza) y el '86 (fue Espósito), pero igualmente cosechó satisfacciones inolvidables.

"En Australia, después de un partido, el presidente de la asociación local me felicitó por mi manera de mostrar la tarjeta sin aspavientos. Mi estilo era apartar al jugador y mostrar la tarjeta en lo alto para que lo viera el público, sin ponérsela en la cara como veo que hacen algunos. Y en Los Angeles disfruté del mejor partido de mi vida, que fue el jugado entre Yugoslavia y Alemania que ganaron los primeros 5-3. Cobré penales, casi no hubo interrupciones, jugaron muy buen fútbol y en la cancha me dieron un placer enorme... Soy un eterno agradecido al arbitraje que me permitió conocer el mundo, mucha gente y ganar en cultura. Por eso ahora mi orgullo es que las 'tres A' me haya conferido el honor de dirigir su escuela y transferir lo que aprendí en muchos años a los jóvenes que pretenden seguir este camino. Hace 6 años que con Luis Pasturenzi, Polantino, Bottelli, Severo y Manuel López, Claudio Casares y mi vicedirector Rodolfo Guerra -aún en actividad- buscamos la excelencia en nuestros alumnos, entre los que están los hijos de Julio Barraza y Juan Carlos Loustau y otros como Frezzotti, Casale y Alejandro Massa, que me parecen muy buenos proyectos. No aceptamos mayores de 26 años y exigimos un mínimo de tercer año secundario aprobado..."

Hablando de árbitros jóvenes fue inevitable referirse a la actualidad donde los conductores son tan criticados y castigados.

"Para mí anda muy bien Baldassi. Me gusta Elizondo y si controla su temperamento es bueno Madorrán...".

Pero como está latente la antinomía entre los que aplican el reglamento con rigor y quienes cultivan el "siga-siga" para darle ritmo al espectáculo, tampoco fue posible eludir la polémica Lamolina-Castrilli.

"Los dos fueron grandes árbitros. A Javier Castrilli lo perjudicó su ansia de protagonismo, mientras que a "Pancho" Lamolina, su exageración en la tolerancia a faltas, como contracara de Castrilli. Así los dos dejaron de ser árbitros por marcar las diferencias entre sí. Lamolina fue compañero mío, siempre le gustó dejar jugar, pero cuando apareció Castrilli, por diferenciarse se le fue la mano...".

Tampoco es posible hablar con Romero y omitir sus opiniones sobre los árbitros de su tiempo y anteriores.

"De los ingleses el mejor fue Bert Cross, que me parece era el único de primera en su país. De los argentinos, quien más me gustó fue Roberto Goicoechea, pero es imposible no recordar por su capacidad, respeto y trabajo a dos notables como fueron Coerezza y Comesaña..."

Otro tema fue la intolerancia a los errores de los árbitros en todos los tiempos. A la dureza con que se los califica por un error de apreciación o una falta que no advirtieron.

"En 1981 dirigí en Rosario el partido entre Central y Boca. Si los boquenses ganaban eran campeones. Se habían concentrado en San Nicolás, llenaron la cancha con sus hinchas y debí sancionar un penal en su favor. Lo tiró Maradona, el más grande y falló. Si el mejor del mundo no convierte un penal es tan perdonable como un árbitro que se equivoca. Pero en nuestro país si no ve una mano lo crucifican. Recuerdo AFA cuando fueron presidente Oneto Gaona y Cantilo, con Horacio Bruzzone en el Tribunal de Disciplina y el doctor Oyuela en el Colegio de Arbitros. No había privilegios para ninguno, eran todos iguales ante la ley. Ahora ese concepto está distorsionado. Si un jugador de club grande comete una falta y es expulsado tiene un trato benévolo en relación al de uno de un club chico. Por la misma falta los penalizan muy diferente. El del 'grande' recibe una fecha, el del 'chico' recibe 5 o más de suspensión. Desde hace años el Tribunal deja mucho que desear".

Entre sus anécdotas hay por lo menos dos que merecen un recuerdo en este espacio.

"Una vez dirigiendo en Salta a Juventud Antoniana-Vélez, en el entretiempo se presentó al vestuario el presidente de Juventud que además era jefe de policía y me vino a prepotear. Me saqué la camisa y le anuncié que suspendía el partido. Carlos Parnisari, seguía la campaña de Vélez y sabedor del problema le informó que si pensaba detenerme lo informaría a Buenos Aires. Así pude seguir el partido y volver a Buenos Aires. Otra vez en las eliminatorias para el Mundial '82 dirigí Bolivia-Brasil en Santa Cruz de la Sierra. Para llegar a Ezeiza en un día que llovió muchísimo tuve que alquilar un rastrojero que hacía fletes y viajar con las piernas colgando sobre el tablero y el chofer se mojó todo. Mis líneas fueron Loustau y Gnecco, que debieron cambiar toda su ropa para subir al avión, que retrasó la partida para que los pasajeros pudiesen llegar... Otro recuerdo grande es que en un partido entre Ferro-Argentinos Juniors, en un contraataque muy veloz Crocco metió la pelota en el arco. El línea no marcó nada y di gol. Después me informaron que la pelota entró por el costado. Me llamó Oyuela del Colegio de Arbitros y me dijo que había cometido un error, pero que iba a seguir dirigiendo todas las fechas porque me sabía decente".

Romero admitió su admiración por Roberto Perfumo y Diego Maradona, su gratitud por las palabras del ex jugador Dante Fernández (Unión), quien después de su partido-despedida le dijo que se sentía honrado de haber jugado en su última actuación como árbitro y su tentación irrefrenable de haber felicitado a René Housemann por un gol anotado en Huracán, y dos deseos.

"Que el saque de banda se haga con el pie y que si un jugador comete falta contra otro que debe salir de la cancha, el infractor también sea obligado a dejar el campo de juego y se reintegre únicamente junto a quien golpeó". Lo que pide Romero.

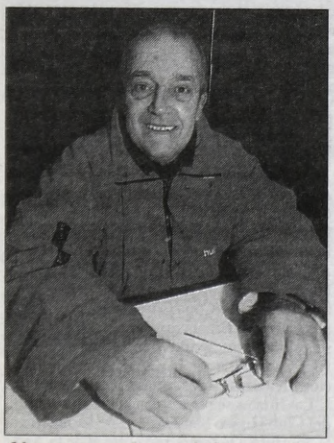

Ahora es profesor de las tres "A".

FICHA PERSONAL

Nombre y apellido: Jorge Eduardo Romero.

Nacimiento: 10 de enero de 1939 en el barrio porteño de Mataderos.

Trayectoria deportiva: Fue jugador de fútbol (N° 10), en las inferiores de San Lorenzo y después en Brown de Adrogué. Se inscribió en la Escuela de Arbitros de AFA a los 22 años, arbitró 588 partidos de primera (cifra máxima en la historia del fútbol argentino) durante sus 19 temporadas, fue internacional por 14 años dirigiendo dos finales de la Libertadores de América, el Mundial Juvenil Australia '81, los Juegos Olímpicos de Los Angeles (1984), retirándose en 1990 a los 51 años. Actualmente es director de la Escuela de la Asociación Argentina de Arbitros (Barros Pazos y Lafuente).

Debut en primera división: 1° de noviembre de 1972 dirigiendo en San Juan a Sportivo Desamparados-Ferrocarril Oeste por la 4ª fecha del campeonato Nacional. Se despidió dirigiendo River-Unión, el 20 de mayo de 1990.

Familia: Esposa, María Rodríguez desde hace 39 años; hijos, Néstor Eduardo (36) y Andrea Verónica (28). Dos nietos.

Debut internacional: El 10 de noviembre de 1976 en cancha de Vélez, dirigiendo Argentina 1 (Passarella)- Perú 0, por la Copa Ramón Castilla.

Atlético del Rosario, con el Hambre del Campeón

ES UN EQUIPO QUE SE DEDICA A ATACAR Y BRINDA BUENOS ESPECTACULOS

Con **Rosario** ya clasificados y el **SIC** afuera de carrera, el partido tenía bastante más importancia por lo que ambos demostrarían, ya que el interrogante estaba centrado en cómo y de qué manera se manejarían tácticas y estrategias con vistas al futuro cercano.

El **Atlético** es un equipo que permite que su oponente juegue porque antes que dedicarse a defender primero para después pasar al ataque, mantiene su hegemonía pensando en su propia actitud, sobre lo que el contrario le propone respecto al juego. Esto es, que para los de **Plaza Jewell** lo importante es jugar, siempre jugar. Y que el rival trate de vencerlo con sus propias armas.

De esa manera, difícilmente un encuentro que tenga como protagonista a los dirigidos por **Daniel Baetti** y **José Costante** sea aburrido. Y eso fue, precisamente lo que sucedió ayer en la **"Zanja"** sanisidrense.

De entrada los visitantes avisaron, por lo que no extrañó que antes de los 30 minutos el tanteador los mostrara arriba por 15-3, merced a un penal y una conversión de **Todeschini** y sendos tries de **Weitemeier** y **Sofredini**, contra un solitario penal de **Cilley**.

El **SIC**, por su parte, volvió a evidenciar las mismas falencias que mostró ante el **CASI**, siete días atrás, cuando fue derrotado por 42-22: demasiados movimientos para ganar terreno y llegar a la línea de gol oponente.

Sin embargo, bastó que **Rosario** se descuidara durante los diez últimos minutos del primer tiempo, para que el resultado se diera vuelta y el **SIC** finalizara este período 18-15 arriba, después de dos tries apoyados por **Baldo** y **Franzini**, más un gol y un penal de **Cilley**.

El hand-off de Baldo intenta evitar el tackle de Gerosa y seguir atacando.

Por lo acontecido a posteriori fue evidente que la falla rosarina fue subsanada. Era cuestión de volver a ponerse las pilas y seguir como en aquella primera media hora del inicio, porque el dominio rosarino en el juego suelto, con la recuperación del balón cuando correspondía y el traslado rápido de la pelota con variantes sorpresivas (un centro ingresando entre ambos medios o el fullback cortando la línea por el medio del ataque, entre otros), el **Atlético** estaba en condiciones de, salvo alguna sorpresa, mantener la iniciativa y el dominio territorial.

Por eso no extrañò que, como una película en continuado, la primera media hora del segundo tiempo se transformara en toda una lección de rugby que los rosarinos dibujaron sobre la cancha y que el **SIC** se vio obligado a sufrir en carne propia.

Primero sorprendió **Lobrauco** (la vieja lección del rugby: medio scrum que se manda, tiene que ser try), dos minutos más tarde lo hizo **Okas** por el centro del ataque rosarino en una cuenta que cerró por el momento **Todeschini** con la conversión de ambos tries para dejar el tanteador 29-18 para la visita.

A los 17 minutos una buena jugada de los tres cuartos sanisidrenses le permitió a **Mariano Díaz de Vivar** descontar con otro try (23-29), pero en ningún momento el **SIC** apareció como para dar vuelta el resultado porque sus intentos siguieron siendo un duro autodesgaste, contra la mejor predisposición rosarina para transformar en un instante el rectángulo de juego, de una cancha de mini rugby (cuando defendía) a un campo de polo (cuando atacaba).

El try de **Gareis** que **Todeschini** volvió a elevar a gol, fue contestado a su vez con otro try, esta vez de **Roberto Petti**, a los 30 minutos del complemento. Pero ya las piernas no respondían como para concretar la hazaña y el mismo **Todeschini** cerró la cuenta, penal mediante, para expresar que **Rosario** no perdió para nada su hambre de campeonato.

EDGARDO CARRIZO

SIC	28	A. DEL ROSARIO	39
15	Carlos Baldo	15	Nicolás Torno
14	Federico López	14	Mario Gerosa
13	M. Díaz de Vivar	13	Ignacio Gareis
12	Federico Freixas	12	Iván Macat
11	Martín Cerioni	11	Alexis Weitemeier
10	José Cilley	10	Federico Todeschini
9	Bruno Vitale	9	Leandro Lobrauco
8	Gonzalo Longo	8	Franco Rossi
7	Rolando Martin	7	Juan Sofredini
6	Santiago Franzini	6	Marcos Menta
5	Javier Iacaruso	5	Fernando Marchiaro
4	Roberto Petti	4	Leonardo Roldán
3	Diego Pietranera	3	José Mazzino
2	M. Capano López	2	Iván Okas
1	Luis Motti	1	E. Bergamaschi
Entrenadores: J. Pérez Cobo y M. Loffreda.		**Entrenadores:** D. Baetti y J. Costante.	

Cambios: 25m ST, C. Mosiman por Bergamaschi (AR); 35m ST, Mario Pereyra por Menta (AR).

Tantos en el primer tiempo: 1m penal de Todeschini (AR); 5 y 40m penales de Cilley (SIC); 11m try de Weitemeier (AR); 29m gol de Todeschini (AR) por try de Sofredini; 30m try de Baldo (SIC); 35m gol de Cilley (SIC) por try de Franzini.- **Resultado parcial**: SIC 18, Atlético del Rosario 15.

Tantos en el segundo tiempo: 8, 10 y 26m goles de Todeschini (AR) por tries de Lobrauco, Okas y Gareis; 17 y 30m tries de Díaz de Vivar u Petti (SIC); 34m penal de Todeschini (AR).- **Resultado parcial**: SIC 10, Atlético del Rosario 24.

Arbitro: Edmundo Barceló.

Cancha: SIC.

Espectadores: 500.

Estado de la cancha: Buena.

PUNTOS OVALADOS

ZONA "E"

LOS RESULTADOS

Pucará	14 -	San Luis	36
Hurling	38 -	CUBA	37
Champagnat	36 -	Regatas B. Vista	21
Los Tilos	24 -	San Cirano	15

LAS POSICIONES

EQUIPO	J	G	E	P	Tf	Tc	Pts
CUBA (*)	13	10	0	3	373	278	**20**
San Luis (*)	13	10	0	3	347	197	**20**
Los Tilos	13	9	0	4	373	260	**18**
San Cirano	13	7	0	6	320	301	**14**
Pucará	13	7	0	6	282	198	**14**
Champagnat	13	5	0	8	293	373	**10**
Regatas B. Vista	13	3	0	10	252	387	**6**
Hurling	13	1	0	12	228	474	**2**

PROXIMA FECHA

San Cirano - Pucará
Regatas Bella Vista - Los Tilos
CUBA - Champagnat
San Luis - Hurling

ZONA "F"

LOS RESULTADOS

Gim. y Esgrima	34 -	La Plata	40
Banco Nación	26 -	Newman	28
SIC	28 -	Atl. del Rosario	39
Hindú	28 -	CASI	15

LAS POSICIONES

EQUIPO	J	G	E	P	Tf	Tc	Pts
Atl. del Rosario (*)	13	12	0		1415	229	**24**
CASI (*)	13	10	1		2408	243	**21**
Hindú	13	8	1		4376	300	**17**
SIC	13	8	0		5363	255	**16**
Newman	13	5	1		7282	337	**11**
La Plata	13	3	1		9255	423	**7**
Gim. y Esgrima	13	3	0		19230	362	**6**
Banco Nación	13	1	0		12282	462	**2**

PROXIMA FECHA

CASI - Gimnasia y Esgrima
Atl. del Rosario - Hindú
Newman - SIC
La Plata - Banco Nación

(*) Clasificados para las semifinales.

CHACON TIENE FECHA, SEDE Y RIVAL

El mendocino **Julio Pablo Chacón** enfrentará al colombiano **Víctor Polo** en un combate eliminatorio para alcanzar una nueva chance por el **título pluma de la Asociación Mundial de Boxeo (AMB)**, que ostenta el estadounidense **Freddie Norwood**.

La pelea se concretará el **sábado 14 de octubre** en la ciudad de **Mendoza**, y el vencedor alcanzará luego la oportunidad de ir en la búsqueda del campeón. Al respecto, vale recordar que el mendocino ya combatió ante el norteamericano que ostenta la corona de la AMB, en **Mendoza, el pasado 25 de mayo**. En esa pelea, el yanqui superó claramente al hasta entonces invicto cuyano, derrotándolo ampliamente por puntos, e incluso llegando a derribarlo en el tercer round.

De todas formas, Chacón, una de las pocas cartas de éxito del pugilismo argentino de estos tiempos en el plano internacional, intentará ante el colombiano Polo volver al éxito luego de su frustrada experiencia, para así luego ir por el desquite ante Norwood, un zurdo difícil de innegables condiciones técnicas, interesante pegada y extenso reinado, que lo posicionan como uno de los mejores plumas del momento, al punto que el mismísimo invicto inglés **Nassem Hamed**, titular por la **Organización (OMB)**, no busca una pelea unificatoria.

Chacón, de 25 años, no ha vuelto a combatir desde su frustrado intento, por lo que, como parte de su preparación, peleará el próximo viernes en **Corrientes** ante quien fuera hasta hace poco su sparring, el veterano **Claudio Martinet**.

Witteveen Terminó Segunda

BARCELONA, España (Télam).- La campeona iberoamericana de salto en alto, la argentina **Solange Witteveen**, terminó **segunda** en la jornada inicial del **Campeonato Nacional español de pista**, que se realizó en el estadio olímpico de **Montjuic**.

La prueba fue ganada por **Marta Mendía** (Pamplona) -con 1,90 metro- quien intentó, sin suerte, alcanzar 1,94 para superar el récord español que consiguió el mes pasado en **Manresa, Cataluña**.

Witteveen saltó en forma sucesiva **1,68**; **1,71**; **1,77**; **1,80** y **1,83** en primeros intentos, y **1,86** y **1,88** en los segundos. Después, fracasó al probar con la varilla ubicada a **1,90**.

"Fue un torneo de buen nivel. Para mí el saldo fue positivo. Me sentí increíble, muy bien. Y en esta oportunidad todo me salió mejor que en los últimos dos torneos", dijo **Witteveen**, quien aspira a lograr un diploma (ocho primeros lugares) en los **Juegos Olímpicos de Sydney**.

La atleta argentina agregó que **"hice muchos intentos para practicar la carrera rumbo a la varilla. Y el trabajo resultó: pasé casi todas las alturas en el primer intento. Eso es importante"**.

La argentina regresará hoy a **Valencia** y el jueves viajará a **Sydney** con **Gabriel Brizuela**, su entrenador, para sumarse a la delegación argentina que ayer ocupó su lugar en la villa olímpica.

POLO EN SAN JORGE

La Araucaria que le ganó a **San Jorge el Abrojito 15 a 7** y y **30 yardas el Ombucito** que superó a **San Jorge La Matilde** por **10 a 7** fueron los ganadores del campeonato de polo del Club Hípico Militar San Jorge. La Araucaria recibió el Trofeo Duque de Edimburgo, en tanto 30 yardas el Ombucito se hizo acreedor a la Copa Coronel Francisco Reyes Carrere. En el certamen intervinieron seis equipos integrados por tres jugadores civiles y un militar, de 14 a 23 goles de valorización divididos en dos zonas a la americana.

Las finales se jugaron en la cancha central del Club Hípico San Jorge. Este torneo hizo la apertura a la temporada oficial de la Asociación Argentina de Polo.

CALLERI PERDIO, PERO CUMPLIO...

Sampras Dejó sin Argentinos al Abierto de Estados Unidos

US OPEN

NUEVA YORK, Estados Unidos (Télam).- **Agustín Calleri** fue eliminado ayer del **Abierto de Estados Unidos**, último Grand Slam de la temporada, al perder en la tercera ronda ante el estadounidense **Pete Sampras**, cuarto cabeza de serie y máximo favorito tras las derrotas que sufrieron en las jornadas anteriores **André Agassi** y **Gustavo Kuerten**. El cordobés **Calleri** cumplió una meritoria actuación ante **Sampras** y perdió por **7-6** (7-5), **7-6** (7-3) **y 6-3**, y con su caída no quedaron argentinos en **Flushing Meadows**, puesto que ya fueron eliminados **Mariano Puerta**, **Franco Squillari**, **Gastón Gaudio**, **Juan Ignacio Chela**, **Hernán Gumy**, **Florencia Labat** y **Paola Suárez**.

Si bien una derrota ante el campeón de Wimbledon y ganador de trece torneos de Grand Slam era previsible, el cordobés, 72º en el ranking mundial, cumplió una excelente tarea y le hizo partido al **"gran Pete"**, al punto que forzó los **"tie breaks"** en el primer y segundo set que finalmente cedió en forma muy ajustada.

Calleri anotó cinco aces en el primer set y perdió en el desempate por **7-5**, ya que su resistencia no fue suficiente para contener los embates de **Sampras**, quien conectó ocho aces y un altísimo porcentaje de saques ganadores para llevarse el parcial por **7-6**.

El argentino, con mucha determinación y un servicio respetable, mantuvo el nivel en el segundo set y volvió a forzar un **"tie break"**, aunque su enorme esfuerzo no le alcanzó para ganar el punto, ante un **Sampras** cada vez más inspirado e infalible en los momentos definitorios.

Sampras, sin dudas el tenista de la década y cuya meta es seguir batiendo récords (aspira a convertirse en el primer jugador en cosechar catorce torneos de Grand Slam), comenzó mejor en el tercer parcial y se puso **2-0**, pero el cordobés reaccionó y emparejó el encuentro hasta igualar en **3**.

Allí se acabó el encuentro para **Calleri**, puesto que comenzó a fallar con su servicio y también en las devoluciones, ventajas que el estadounidense no desaprovechó y se llevó la victoria en el primer **"match point"** a su favor que dispuso para sentenciar el pleito por **6-3** y llevarse el partido en dos horas y tres minutos.

Fue digno lo de **Calleri**, quien seguramente avanzará en el ranking mundial, aunque podría haber llegado más lejos en **Flushing Meadows**, pero la suerte no lo favoreció cuando el sorteo determinó que **Sampras** sería su rival en la tercera ronda del cuadro masculino.

La mala tarde para el tenis argentino prosiguió en la prueba de dobles, donde **Pablo Albano** y **Lucas Arnold** cayeron ante los canadienses **Sebastien Lareau-Daniel Nestor** (séptimos preclasificados) por **6-3 y 6-3** en un partido por la segunda rueda.

En esta sexta jornada del certamen continuaron las sorpresas en ambas competiciones -masculina y femenina-, pero no le tocó a la campeona y defensora del título, la estadounidense **Serena Williams**, quien derrotó **6-4 y 6-2** a la italiana **Giulia Casoni**, la número 106ª del mundo.

Otra tenista que accedió sin problemas a la cuarta jornada del torneo fue la estadounidense **Lindsay Davenport** (segunda cabeza de serie), quien le ganó fácilmente a la tailandesa **Tamarine Tanasugarn** por **6-2 y 6-1**.

La última sorpresa de la jornada la dio el ruso **Yevgeny Kafelnikov**, quinto cabeza de serie, quien quedó eliminado en la tercera ronda al perder por **6-4, 7-6** (7-5) **y 6-1** frente al esloveno **Dominik Hrbaty**, 36º en el ranking mundial.

Antes, dentro del cuadro femenino, su compatriota **Anna Kournikova**, la **"sex symbol"** del tenis mundial, siguió sin tener el mismo efecto con su tenis y cayó derrotada en la tercera ronda frente a la belga **Justine Henin**, la número 58 del mundo, quien le ganó por **6-4 y 7-6** (7-5).

En una gran actuación, Calleri puso en jaque a uno de los mejores del mundo.

Salerni va por Otro Título

REPETIGNY, Canadá.- En otra actuación contundente, que reafirma su posición de máxima favorita, **María Emilia Salerni** venció a la australiana **Melissa Dowse** (decimosexta preclasificada) por un categórico **6-2 y 6-1**, y así se clasificó finalista del **Campeonato Internacional Junior de Quebec**, que le sirve a la argentina como paso previo al **Abierto de los Estados Unidos de la categoría**.

En el partido decisivo, la **"Pitu"** enfrentará a la húngara **Aniko Kapros** -segunda favorita-, quien en semifinales dejó en el camino a la rumana **Ioana Gaspar** (tercera cabeza de serie), al ganarle por **6-1 y 6-1**.

La rafaelina viene de conseguir, hace poco más de un mes, el título juvenil en **Wimbledon**, y en esta temporada arribó, además, a la final de **Roland Garros**.

● **CIRCUITO DE DAMAS**: Romina Ottoboni y la colombiana Mariana Mesa definirán hoy, desde las 10, en el Jockey Club de Rosario, la final del segundo torneo correspondiente al circuito internacional femenino, que distribuye 10.000 dólares en premios. En semifinales, Mesa se impuso a Natalia Gussoni por 6-3, 1-6 y 6-3 y Ottoboni venció a Candela Novoa por 6-3 y 6-2.

EL MARTES Y TODOS LOS MARTES

EL MEJOR SUPLEMENTO DE NUMEROS Y DESTINO. RECLAMESELO SIN CARGO A SU CANILLITA CON TODAS LAS EDICIONES DE

crónica

Estudiantes, con las Ganas

CAYO ANTE TROTAMUNDOS Y AHORA DEBERA CONFORMARSE CON JUGAR HOY POR EL TERCER PUESTO ANTE WELCOME

VALENCIA, Venezuela (Télam).- **Estudiantes de Olavarría** cayó anoche ante **Trotamundos de Maracaibo** por **83 a 72** en una de las **semifinales** del **Campeonato Sudamericano de Clubes Campeones de Básquetbol**, que se disputa en el **estadio Forum** de esta ciudad. Los parciales del encuentro fueron los siguientes: **Trotamundos 23-19, 43-45, 65-69 y 83-72**.

El mejor anotador de los venezolanos fue el pivote estadounidense **Arthur Long** con 21 puntos, mientras que en **Estudiantes** se destacaron **Marshall Phillips** y **Zavián Smith**, ambos con 17 tantos.

El encuentro fue muy parejo en los tres primeros cuartos y **Estudiantes** soportó la presión de los 1500 venezolanos que se acercaron al estadio a alentar a su equipo.

Los últimos minutos estuvieron plagados de faltas, protestas a los árbitros y descontento de los jugadores argentinos, aunque **Trotamundos** fue superior en la mayor parte del juego y obtuvo la victoria con justicia.

En tanto, en la restante semifinal el actual bicampeón del torneo, **Vasco da Gama**, de **Brasil**, se clasificó para disputar el encuentro decisivo al derrotar a **Welcome**, de **Uruguay**, por **86 a 66**. Los parciales del encuentro fueron **22-16, 51-32, 73-53**, todos en favor del elenco brasileño.

Entre los mejores anotadores de **Vasco**, el base **Helinho** anotó 20 puntos (cuatro triples) y el pivote dominicano **José Vargas** convirtió 16 tantos y tomó nueve rebotes, mientras que el escolta estadounidense **Charles Byrd** consiguió 15 unidades. Por los uruguayos sobresalieron el pivote estadounidense **Trelonnie Owens** con 18 puntos y cinco rebotes, su compatriota **Shannon Freeman** con 17 tantos y dos rebotes, y el pivote uruguayo **Gustavo Szczygielski** con 12 unidades y cuatro rebotes.

De esta manera, **Estudiantes** se enfrentará hoy en primer turno ante **Welcome** por el tercer puesto del torneo, mientras que **Trotamundos** jugará luego ante **Vasco da Gama** por el título.

TROTAMUNDOS (83): Víctor Díaz 18, Colson 17, Torres 15, Long 21 y Herrera 7 (f.i.); Estaba 3, García 2 y Montero 0. **DT**: Dan Panaggio.

ESTUDIANTES (72): Gustavo Fernández 7, Baldo 12, Gabriel Díaz 8, Phillips 17 y Smith 17 (f.i.); Marin 2 y Gabriel Fernández 9. **DT**: Sergio Hernández.

Arbitros: Nemesio Fajardo (Panamá) y Víctor García (Colombia).

Estadio: Forum de Valencia.

ESTE EQUIPO NOS INVITA A SOÑAR

Los amantes del basquetbol lo bautizaron "**Dream Team**" o "**Equipo de los Sueños**" a partir de que USA Basketball decidió tirar toda la carne en el asador (o si lo prefiere, mirándolo con ojos yanquis, en la barbacoa), integrando a las estrellas de la NBA a la selección de los Estados Unidos.

Los nostálgicos dicen que **"de los Sueños fue el primero, que tenía a Magic Johnson, Larry Bird, Michael Jordan y un grupito de nenes a los que los de hoy no les lustran los zapatos siquiera"**. Aquel que revolucionó los Juegos de Barcelona '92, ¿se acuerda? Y habrá que convenir que no les falta razón. Aquel equipo fue inigualable, porque estaba integrado realmente por los mejores, las megaestrellas.

Después, comprobado que la distancia entre los NBA y el resto del basquetbol mundial sigue siendo abismal, la federación estadounidense empezó a tomarse algunas licencias, un poco obligado por el retiro de los indiscutidos que integraron el Dream Team '92, y otro tanto porque, a decir verdad, no hacía falta juntar a todos los mejores para quedarse con el oro olímpico o Mundial. Por eso, es que no se presiona para que sean de la partida a indiscutidos como **Shaquille O'Neal**; o se deja fuera del plantel a figuras del tenor de **Kobe Bryant**, por ejemplo. ¿Para qué tanto, no?

El tema es que, con los mejores o sin ellos, cuando Estados Unidos arma su selección NBA, no hay con que darle. Los nombres de hoy no están a la altura de los **Johnson**, **Jordan** o **Bird** del '92, pero igual les alcanza y les sobra para arrasar con cuanto rival se le ponga delante. Tome nota: **Vince Carter, Antonio Mc Dyess, Shareef Addul Rahim, Ray Allen, Vin Baker, Kevin Garnett, Alonzo Mourning, Tim Hardaway, Allan Houston, Jason Kidd, Gary Payton** y **Steve Smith**, dirigidos por un bicampeón como **Rudy Tomjanovich**.

La "Banda" se reunió a ensayar hace unos días en la paradisíaca Maui, y en su primera función vapuleó a Canadá por 99 a 70.

La extraordinaria actuación del alero de Toronto Raptors, **Vince Carter**, que anotó 29 puntos en los 19 minutos que jugó, bastó para imponerse por casi treinta tantos de diferencia al conjunto canadiense, que en el descanso del encuentro disputado en la cancha del Hawai Stan Sheriff Center ante más de 7.000 aficionados, ya perdía por 47 a 25.

"Creo que hemos visto un buen espectáculo y hemos disfrutado. Hemos disfrutado, estamos a un buen nivel. Para mí la cita olímpica es una gran ocasión, por eso he demostrado la ilusión con la que acudo a los Juegos. Vamos a por el oro", explicó **Carter**, de 23 años, el más joven de los componentes de esta selección.

"Estoy muy satisfecho con el rendimiento de los jugadores. Solo hemos estado juntos cinco días y la verdad es que, tanto en ataque como en defensa, los jugadores han estado a un alto nivel, con una gran disciplina y sabiendo qué hacer en cada momento", apuntó el seleccionador **Rudy Tomjanovich.**

Estados Unidos completará su preparación para los Juegos Olímpicos con cinco encuentros amistosos antes de acudir a Sydney: ante un combinado universitario de Estados Unidos en Hawai; el 5 de setiembre ante España y el 6 ante la selección japonesa en un torneo internacional que se disputará en Japón y el 9 frente a Australia en el Melbourne Park. Como para ir aceitando la maquinaria ganadora, ¿vio?

● **EL GRAN DEBUT**: Raúl Germán Merlo fue recibido con vítores del público de su nuevo equipo, el Cestística Barcellona de Italia, en su primer partido con la nueva camiseta. El Barcellona, un equipo de segunda división en la península itálica, cayó sin atenuantes ante el Ulker Estambul por 74 a 59, pero el "Chuni" hizo las delicias de la gente anotando 25 puntos, con una planilla espectacular que habla de 3 de 3 en dobles, 2 de 3 en triples y 5 de 5 en libres. En el nuevo equipo de Merlo jugó el también argentino Diego Fessia, que no convirtió puntos.

● **VELEZ SE ARMA:** En silencio, el equipo de José Escandón comenzó a prepararse para su debut en el TNA. Ya fueron confirmados en el plantel Enrique Marina, Eduardo Villares y Martín Fernández, pilares de la campaña que los llevó al campeonato en la última Liga B, a quienes se sumarían tres jóvenes valores provenientes de Estudiantes de Bahía Blanca, que cuentan con experiencia en la Liga A como Fernando Titarelli (base de 1,83, campeón sudamericano juvenil en Cali), Fernando Larrañaga (escolta de 1,95) y Federico Ravadero (alero de 1,96).

Junto a Wolkowyski Partió una Ilusión de Todos los Argentinos

Con las valijas llenas de ilusiones, partió ayer con destino a Seattle, Estados Unidos, **Rubén Wolkowyski,** encarando el tramo final de su camino hacia la NBA.

El "Colorado" viajó junto a su mujer y su hijo, para compartir un mes de trabajo en los entrenamientos de los Sonics, con los que en los primeros días de octubre participará del campamento de veteranos NBA, el último escalón para todo jugador que desea conseguir trabajo en la liga de básquetbol más poderosa del planeta.

Wolkowyski y familia se alojarán en un apart hotel que la organización de los Sonics pone a disposición de los jugadores que están en vías de conseguir un alojamiento permanente en la ciudad. **"Ellos -** por los dirigentes de Seattle - **piensan en todo y le hacen la vida más fácil al jugador, que solo tiene que dedicarse a entrenar para rendir al máximo en los partidos. Esta vez me pidieron que viaje con mucha anticipación junto a mi familia, para que no extrañe ni me sienta solo, y hasta me pusieron un profesor de inglés para que me de un curso particular acelerado a fin de poder entenderme bien con mis compañeros"**, confesó el "Colo".

La prensa de Seattle asegura que lo del pivote chaqueño es un hecho, al punto que ya publicó que **Wolkowyski** firmaría al llegar un contrato por un año por el salario mínimo para un debutante: 375.000 dólares. **"La cosa viene bien encaminada, pero yo prefiero no hablar ni adelantarme a los acontecimientos. Solo voy a darme por satisfecho cuando haya firmado el contrato"**, dice el "Colorado" con cautela, aunque sin ocultar su optimismo.

Mientras tanto, **Juan Ignacio Sánchez** ya está entrenando en Filadelfia, con la mira puesta en el campamentos de veteranos de Indiana Pacers, que tendrá lugar del 1 al 10 de octubre próximo y al que fuera invitado por el nuevo DT de los Pacers, **Isiah Thomas. "Pepe"** decidió desechar la invitación que tenía para el campamento de Filadelfia Sixers (equipo para el que jugó las Ligas de Verano), para apostar sus cartas a Indiana, que además de haberse interesado en él, solo tiene por el momento un base natural como **Travis Best**, que la temporada pasada fue suplente de **Mark Jackson**, que este año jugará para Toronto Raptors.

BOCA PRESENTO A SU EQUIPO

En el microestadio Luis Conde los dirigentes de Boca presentaron oficialmente su nuevo plantel, en medio de un espectáculo que algunos de sus nuevos sponsors aprovecharon para hacer lanzamientos relevantes, como el concurso Bariloche Fácil y el del "Triple del Millón".

Héctor Campana, Esteban De La Fuente, Gabriel Cocha, Luis Villar, Diego Prego, Adrián Boccia y **Pedro Calderón,** los nacionales confirmados hasta el momento por el entrenador **Néstor García**, fueron parte de la atracción en La Bombonerita, que se vio poblada de estudiantes buscando saber cómo ganarse un viaje de egresados a Bariloche.

Aunque sin lugar a dudas lo más atractivo para el público presente fue el lanzamiento de un concurso típicamente NBA como el del "Triple del Millón", mediante el cual en todos los partidos que juegue Boca como local se elegirá al azar una persona entre el público, que tendrá la chance de ganarse un palito verde embocando un triple desde mitad de cancha.

El plantel xeneize se completará a mediados de setiembre, cuando lleguen al país los norteamericanos **Shelly Clark** y **León Trimmingham** y el base puertorriqueño **"Guayacán" Santiago,** para iniciar la recta final de la preparación xeneize, que arrancará en Neuquén, donde el equipo realizará una pretemporada y algunos amistosos, y culminará a fin de mes, del 26 al 28, con un cuadrangular internacional que se disputará en La Bomboneria y del que participarán el local, Atenas de Córdoba, el Tau Cerámica de España y el Reggio Calabria de Italia.

CHASCOMUS RECIBE AL DUATHLON DE LA LAGUNA

Con la cuarta y última etapa del Duathlón Race Series, a disputarse hoy en Chascomús con el **"II Duathlon de la Laguna"**, quedará clausurada la temporada 2000 del circuito que organiza ISS Sports, en cuyo ranking **Velmar Bianco** y **Paula Drolas** figuran como líderes de las categorías Elite Caballeros y Damas, respectivamente.

La competencia tendrá su partida a las 10 con un recorrido total de 28 kilómetros (5 de pedestrismo, 20 de ciclismo y 3 finales de pedestrismo) y promete una intensa disputa ya que tanto **Bianco** como **Drolas** ven amenazadas sus ambiciones de quedarse no solo con la carrera sino también con el campeonato. **Martín Sturla** y **Gustavo Lombardi**, y **Pamela Geijo** y **Graciela Rivas**, serán sus adversarios. La prueba, jerarquizada con las presencias del propio **Sturla** y de **Claudia Schemper** –lograron ambos clasificar para el **Ironman** de Hawaii– reunirá a casi 300 atletas.

Handball: Ganó Ballester y es el Unico que Manda

En un accidentado encuentro que terminó con incidentes, Ballester logró imponerse a Argentinos Juniors por 27 a 25 y quedó temporalmente como único puntero del **Torneo Metropolitano de la Liga de Honor caballeros de handball**, en partido adelantado de la quinta fecha.

Por su parte, River doblegó a Inef por 28 a 24; Sedalo se impuso a Polvorines por 29 a 24 y Ferro Carril Oeste logró su primera victoria en lo que va del certamen al superar a Ferro de Merlo por 24 a 23. La jornada se completará con los choques entre UGA - Luján, A.A.Quilmes - Vilo y Mitre - Lomas.

● **LAS DAMAS:** Luján vapuleó a Ballester con un contundente marcador de 22 a 13, y aprovechando el empate entre Ferro e Inef (15 a 15) quedó como único puntero del Torneo Metropolitano de la Liga de Honor femenina de handball.

En Lanús Oeste, Sedalo logró su segunda victoria consecutiva a manos de Estudiantes, al que superó por 20 a 14.

En la tabla manda Luján con 13 unidades; Ballester, Inef y Ferro suman 12; Sedalo 11; Estudiantes 8 y River y Cideco, con un partido menos, 4.

El Piloto Porteño Estableció el Mejor Tiempo en las Pruebas de Clasificación Realizadas Ayer en San Jorge

TC 2000: FURLAN, UNA LUZ

SAN JORGE, Santa Fe.- El porteño **Néstor Gabriel Furlan**, con un **Mitsubishi Lancer**, ayer fue el más rápido en la sesión clasificatoria del **Turismo Competición 2000**, y hoy largará en la posición de honor la décima prueba del calendario de la especialidad, que se correrá a la distancia de 42 giros en el trazado de **San Jorge**, donde se aguarda una importante concurrencia de público.

Sin la presencia del líder del actual certamen del **TC 2000**, **Henry Martin** (Ford Escort Zetec), que fue suspendido por una fecha por la **Comisión Deportiva Automovilística (CDA)**, en la sesión cronometrada de ayer, Furlan fue el más veloz sobre el escenario de 3.120 metros de extensión, tras las dos vueltas lanzadas que realizó, marcando un tiempo de 1m 18s118/1000 -promedio de 143,782 km/h.-. Segundo se posicionó el joven juninense **Gabriel Ponce de León**, con **Ford Escort Zetec**, dominador de la jornada de ensayos libres del viernes y que ayer quedó a 255 milésimas, mientras que tercero se ubicó el cordobés **Marcelo Bugliotti** (Honda Civic) a 289/1000 del primero.

Mientras uno de los escoltas del campeonato, el chaqueño **Juan Manuel Silva**, con Honda Civic 4P, clasificó en 12º posición, el otro, **Daniel Cingolani**, con Ford Escort Zetec, se ubicó en 13º lugar, y hoy ambos intentarán acortar distancias con respecto a Martin, **"ausente con aviso"**. En tanto, uno de los animadores y cuarto en el certamen, **Walter Hernández**, con VW Polo, se posicionó en 15º lugar, mientras que el multicampeón de la especialidad, el ramallense **Juan María Traverso**, con un Toyota Corolla, quedó en el 17 lugar, a 1s 142/1000 de Furlán, entre los 27 pilotos que clasificaron.

Los últimos dos vencedores del TC 2000 en el circuito santafesino fueron **Esteban Tuero** (VW Polo) y **Lucas Armellini** (Honda Civic) el 5 de diciembre de 1999, cuando aún la categoría disputaba dos competencias por cada presentación, modalidad que este año dio paso a una sola carrera por domingo, aunque más extensa que las anteriores. El récord de vuelta le pertenece al sanjuanino Martin, cuando con su Escort Zetec empleó un tiempo de 1m 20s 349/1000-promedio de 139,780 km/h.-, durante la carrera que ganó Armellini.

Recordemos que, hasta hoy el TC 2000 disputó nueve competencias del actual certamen y el mismo lo encabeza Martin con 71 unidades, seguido por el **"Muñeco"** Cingolani y el actual campeón de la categoría, el **"Pato"** Silva, ambos con 64; Hernández acumula 61 y **Omar "Guri" Martínez** (Honda Civic) suma 60 unidades.

Ponce de León no pudo repetir su tarea del viernes, pero igual cumplió: largará segundo.

AL COMPAS DEL RELOJ

POS.	PILOTO	AUTO	TIEMPO
1º)	**Néstor G. Furlan**	**Mitsubishi Lancer**	**1m18s118/1000**
2º)	G. Ponce León	Ford Escort	1m18s373/1000
3º)	M. Bugliotti	Honda Civic	1m18s407/1000
4º)	Lucas Armellini	Toyota Corolla	1m18s722/1000
5º)	Esteban Tuero	VW polo Classic	1m18s750/1000
6º)	Nelson García	Honda Civic	1m18s788/1000
7º)	Ernesto Bessone	Chrysler Neon	1m18s820/1000
8º)	Omar Martínez	Honda Civic	1m18s832/1000
9º)	Alejandro Bini	Chevrolet Vectra	1m18s955/1000
10º)	Pablo Peón	Chrysler Neon	1m18s992/1000
11º)	Fabián Flaqué	Ford Escort	1m19s003/1000
12º)	Juan M. Silva	Honda Civic	1m19s013/1000

Promedio de Furlan: 143,782 km/h.

10ª competencia del actual calendario del TC 2000, a correrse desde las 12.45 en el autódromo de San Jorge, de Santa Fe. Previamente, a las 9.45, competirá la "Copa Kia" y a las 10.50 lo hará el "Desafío Chrysler".

Recalde Saborea la Manzana

El experimentado piloto cordobés **Jorge Raúl Recalde**, aprovechando al máximo las bondades de su veloz **Ford Escort Cosworth** de la **Clase A8**, está liderando el **Rally "Vuelta de la Manzana"**, tras la realización ayer de la primera etapa de esta tradicional competencia que recorre caminos aledaños de las provincias de Neuquén y, fundamentalmente, Río Negro. La misma culminará hoy, con la disputa de la segunda y definitoria etapa de esta séptima competencia del año, que otorga puntaje para el **Campeonato Argentino de la Especialidad**.

Recalde, navegado por **Diego Curleto**, empleó un total de 43 minutos 00 segundos 9 décimas, a un promedio de 98,34 kilómetros para el recorrido cronometrado por la primera etapa. El cordobés fue escoltado por **Marcos Ligato**, quien con un Mitsubishi Lancer y con **Rubén García** como copiloto, finalizó a 31s 5/10 del primero, ganando además la **Clase N4**, mientras que en tercer lugar en la general y segundo en su serie se ubicó el tucumano **Roberto Sánchez**, con Subaru Impreza y acompañado por **Santiago García**, a 1m 33s 8/10.

Las restantes posiciones fueron las siguientes: 4º) **Goldenhersch-Gait** (Subaru Impreza/N4), 5º) **Federico y Javier Villagra** (Mitsubishi/N4); 6º) **Beltrán-Richard** (Subaru Impreza/N4); 7º) **Bescham-Paisano** (Renault Megane, que además lideran la clase A7 FIA); 8º) **Chiaramello-Ortíz** (Mitsubishi Lancer); 9º) **Ariel y Alberto Dutto** (Mitsubishi/N4) y 10º) **Chiesa-Juarez** (Mitsubishi/N4).

Recalde "le sacó el jugo" a su Escort Cosworth en la Vuelta de la Manzana.

MENENDEZ, "FELIZ" CON EL SUPERTURISMO

Diego Menéndez, con un BMW 320, marcó ayer el mejor registro de la sesión clasificatoria de la categoría **Superturismo Sudamericano**, que cumplirá hoy la quinta fecha de su actual calendario en el **autódromo de Mar del Plata**.

Menéndez empleó un tiempo de 1m 08s 84/100, en tanto que las siguientes posiciones fueron para **Osvaldo "Cocho" López**, con Alfa Romeo 156, en 1m 09s 08/100, su compañero **Omar "Poppy" Larrauri**, con un auto similar y un tiempo de 1m 09s 09/100. A su vez, luego se posicionaron 4º) **Gustavo Der Ohanessian** (Alfa Romeo 155); 5º) **Oscar Fineschi** (Chrysler Strattus); 6º) **Daniel Belli** (Chevrolet Vectra); 7º) **Ricardo Risatti** (Ford Mondeo); 8º) **José Bianchi** (Alfa Romeo 155); 9º) **Gastón Caserta** (Chevrolet Vectra) y 10º) **Carlos Cura** (BMW 320).

● **EN VANCOUVER:** Darío Franchitti, con nuevo récord para el circuito callejero de Vancouver, Canadá, largará hoy en primera posición esta nueva prueba de la serie CART internacional. El escocés, con Reynard Honda, cubrió el circuito de 2,86 kilómetros en 1m 00s 404/1000, a 170,81 km/h de promedio y detrás suyo se posicionaron Paul Tracy (Reynard Honda), con 1m 00s 493/1000 y Gil de Ferran (Reynard Honda), 1m 00s 791/1000. Luego clasificaron Helio Castro Neves (Reynard Honda); el campeón Juan Montoya (Lola Toyota); Christian Fittipaldi (Lola Ford); Cristiano da Matta (Reynard Toyota); Michael Andretti (Lola Ford); Max Papis (Reynard Ford) y Roberto Moreno (Reynard Ford).

Sebastián Porto Larga Desde la Tercera Fila

ESTORIL, Portugal.- El argentino **Sebastián Porto**, con una moto **Yamaha** del equipo privado **Edo Racing**, largará hoy desde la tercera fila el **Gran Premio de Portugal de la clase 250 c.c.**, que por la 12ª carrera del Mundial de Motociclismo se correrá en el circuito de Estoril de 4.182 metros.

En la última jornada clasificatoria el rafaelino marcó el décimo tiempo con 1m 43s 71/100 a 1s 20/100 del francés **Olivier Jacque** (Yamaha) que hizo la "pole position" en 1m 42s 50/100 -promedio de 146,871 km/h.- en tanto que lo escoltaron los japoneses **Daijiro Katoh** (Honda) y **Shinya Nakano** (Yamaha). El certamen lo está liderando Jacque con 201 puntos, , mientras que Porto marcha décimo con 62 puntos. Por otra parte, en 125 c.c., el más rápido fue el japonés **Youichi Ui** (Derbi), y largará escoltado por el español **Emilio Alzamora** (Honda) y el italiano **Roberto Locatelli** (Aprilia). A su vez, en 500 c.c., la "pole" fue para el australiano **Garry McCoy** (Yamaha) y compartirá la primera fila con el nipón **Nobuatsu Aoki** (Suzuki) y el holandés **Jurgen van Goorbergh** (Honda).

FATAL ACCIDENTE EN SUECIA

SANDVIKEN, Suecia (EFE).- Dos espectadores murieron ayer al ser atropellados por un auto de competición que perdió el control durante la disputa del **Rally de Sandviken**, por el certamen sueco de la Especialidad.

Tanto el piloto como su navegante, cuyos nombres no fueron dados a conocer, debieron ser hospitalizados, pero sus lesiones no revisten gravedad, según confirmó la organización.

Hasta el lugar del accidente se desplazaron inmediatamente cuatro ambulancias, pero la asistencia médica nada pudo hacer por las víctimas. El fatal accidente se produjo cuando el auto se salió del camino en una curva hacia la derecha, unos 200 metros después de tomar la salida de la especial del día. Los organizadores confirmaron que inmediatamente se suspendió el rally tras conocerse el hecho.

Colla "Descolló" en La Plata

El pedalista local **Angel Darío Colla** fue el triunfador de la prueba de fondo del **Torneo Ases del Pedal**, cuya segunda fecha se disputó ayer en el **circuito Astronomía**, de **La Plata**, organizado por la Asociación lugareña y sus clubes afiliados. Fueron de la partida 42 pedalistas de las categorías Elite y Sub 23. En las pruebas preliminares vencieron **Luis Sangrivoli** y **Cristian Prisioni**.

Clasificación final: 1) Angel Darío Colla; 2) Gastón Corsaro; 3) Daniel Mosler; 4) Ezequiel Romero y 5) Leonardo Carozio.

Clasificación Juveniles: 1) Cristian Prisioni; 2) Matías Torres; 3) Federico Troncozo; 4) Natalio Ybarra y 5) Rubén García.

Clasificación Master: 1) Luis Sangrivoli; 2) Héctor Baldazzo; 3) Carlos Martínez; 4) Miguel Torrado y 5) Carlos Muñoz.

GUERNIKA SE IMPUSO EN

Superó por la Cabeza a Miss Linda, Cuyo Jinete Entabló Reclamo al Igual que el de Paga; Tercera, al Pescuezo, Finalizó April Talk

Guernika continúa invicta al cabo de tres actuaciones, porque Dios es grande y Jacinto es muy vivo. La hija de Luhuk y la estupenda Gouache se quedó con la Polla de Potrancas (Grupo Uno) corrida sobre la milla de arena normal de Palermo, donde superó por la cabeza a Miss Linda, que por el pescuezo dejó tercera a la favorita April Talk, en un final polémico que incluyó reclamos ante el Comisariato por parte de Valdivieso y de Noriega en contra de la ganadora. Los rechifles y pataleos no hallaron eco favorable entre los comisarios de pista. Se escucharon entre ellos opiniones divididas, y en la votación final se confirmó el marcador tal cual se dio en el disco. Eso sí, automáticamente "sonó el silbato" en la tribuna, la gran silbatina del público. Las molestias de la vencedora, que cerró su línea con calidad y "muñeca" digna de elogio por parte del piloto, existieron. Más molestias hubo aún (es una manera de decir) cuando repitieron la película de frente. El asunto es cosa juzgada, la historia dirá que Guernika es la heroína del 2000 y chau picho.

Guernika, que triunfó por primera vez en Palermo, venía de poner el número en el Gran Premio Consagración de Potrancas, también de la máxima categoría en la escala internacional.

A las deserciones conocidas de Chloris, lesionada en un nudo de su pata izquierda, y por sobrecañas en Miss Tita, se sumó la ausencia de Music Toss por estado febril, quedando diez potrancas a órdenes del starter de turno. Favorita surgió April Talk, seguida por Guernika y Paga, en una elección reñida para los catedráticos.

Paga salió dispuesta a ganar de uno a otro extremo, seguida de cerca por Guernika, y enseguida Fonética, April Talk, Miss Linda y las demás. Al entrar en el codo, Paga mantenía el liderazgo sobre Guernika y a un cuerpo de ellas estaba Miss Linda por un andarivel interno, en tanto accionaba a media cancha April Talk. En plena recta, Paga abrió algo su línea de avance, lo que obligó a Herrera a tener que sacar afuera a Guernika. Valdivieso consiguió usar el hueco y metió pegada a los palos a Miss Linda. En los últimos 300 metros, Guernika atacó la posición de Paga, y al dominarla cerró levemente hacia adentro lo que obligó a Noriega a levantar a Paga.

La maniobra de la alazana de La Quebrada también le costó dinero a Miss Linda, ya que Valdivieso quedó medio apretado, imposibilitado de usar la fusta con su mano de derecha.

El malestar de algunos y el festejo de otros ya está, no tiene remedio. La bronca estará latente, como mínimo, hasta que se corra el Gran Premio Selección, segunda instancia de la Triple Corona, donde deberían encontrarse nuevamente las mismas protagonistas. Hasta allí Guernika llegará invicta y les dará la doble revancha a sus vencidas, en otro duelo que promete ser difícil de pronosticar, apasionante desde ya porque hay "heridas abiertas". Si son creyentes, hoy a hora temprana Ceriani, Yalet y los demás podrían meter proa a Luján para agradecerle a la Madre del Santísimo.

HORACIO MONZO

POLLA DE POTRANCAS

9ª Carrera (GRUPO I) 1.600 Metros

CABALLO	JOCKEY	Nº	A	Pag.
1 GUERNIKA 56, J.Herrera		(3)	-.-	-.-
2 Miss Linda 56, J.Valdivieso		(5)	cbza.	5,75
3 April Talk 56, P.Falero		(1)	pzo.	2,55
4 Fonética 56, J.Paulé		(1a)	1¼cp.	c/1
5 Paga 56, J.Noriega		(9)	2½cps.	3,80
6 Shy Patada 56, J.Lagos		(11)	1¼cp.	18,85
7 La Mariscala 56, H.Betansos		(4)	2cps.	26,30
8 Previsora 56, D.Ramella		(10)	1¼cp.	82,65
9 Miss Touch 56, R.Laitán		(7)	2½cps.	41,15
U Real Number 56, J.C.Méndez		(3a)	2½cps.	c/3

DIV: GUERNIKA $ 3,35 y 2,55. MISS LINDA $ 3,15.

DOBLE: $ 12,50. PLACE: $ 4,20. EXACTA: $ 30,40. IMPERFECTA: $ 15,50. CUATRIFECTA: $ 105,50. PICK 5: $ 3.644,50(9 apuestas). No corrieron: Chloris (2), Miss Tita (6) y Music Toss (8). Tiempo: 1'35"19/100. Cuidador: N.A. Yalet. Caballeriza: La Quebrada. La ganadora es hija de Luhuk y Govache. Edad: xx.

CANDIDATA Y CUATRIFECTA COMBINADA DE CRONICA

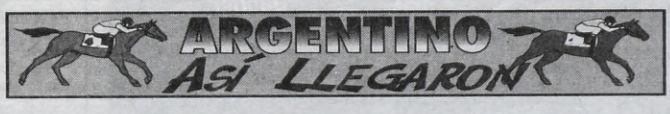

1ª Carrera Premio ESCABIOSA 1.000 Metros

CABALLO	JOCKEY	Nº	A	Pag.
1 MY OWN 57, P.Falero		(3a)	—	—
2 Jericaya 52, J.R.Méndez		(7)	½pzo.	8,50
3 Candy Buble 57, C.Acuña		(1)	3cps.	23,60
4 Strike Willow 57, O.Zárate		(4)	cza.	5,40
5 Melihuelen 57, A.Giorgis		(9)	½pzo.	8,10
6 Cla 57, J.García		(8)	5cps.	3,30
7 Lady Cibel 57, J.Noriega		(2)	½cp.	26,25
8 Spotex 57, J.Paulé		(6)	12cps.	26,55
U Light Fast 57, F.Arreguy		(3)	—	—

DIV.: MY OWN: $ 2,10 y $ 1,65 y JERICAYA: $ 5,05.

EXACTA: $ 18,60. IMPERFECTA: $ 15,60. TRIFECTA: $ 297,70. No corrió: Aquella Noche (5). Tiempo: 55"04/100. Cuidador: N.A. Yalet. Caballeriza: La Quebrada. La ganadora es hija de Southern Halo y Lighten. Edad: 4 años.

ENEMIGA DE CRONICA

2ª Carrera Premio NUMERARIA 1.400 Metros

CABALLO	JOCKEY	Nº	A	Pag.
1 DULCE FELICITAS 57, P.Falero		(7)	—	—
2 Gise Toss 57, G.Sena		(14)	3cps.	10,95
3 In Private 54, A.Ramírez		(3)	2cps.	3,55
4 Batty Quejosa 53, M.Barraco		(5)	1cp.	47,50
5 Holac 52, P.Leguizamón		(2)	1cp.	81,50
6 Bella Noticia 57, J.Noriega		(10)	1cp.	24,95
7 Tia Maruca 53, R.Villagra		(9)	2cps.	11,55
8 Togaly Dancer 57, F.Coria		(6)	cza.	19,05
9 Tremelous 54, R.Arrada		(4)	2¼cps.	104,35
10 Donea 57, M.Citarelli		(11)	1cp.	30,05
11 Battyma 54, J.R.Méndez		(1)	1cp.	11,45
U Angy Look 55, M.Méndez		(13)	2cps.	416,55

DIV.: DULCE FELICITAS: $ 2,40, $ 1,65 y $ 1,50. GISE TOSS: $ 3,20 y $ 1,85 y IN PRIVATE: $ 1,30.

DOBLE: $ 7,50. PLACE: $ 9,40. EXACTA: $ 25,00. IMPERFECTA: $ 19,70. CUATRIFECTA: $ 1.156,70. No corrieron: Derby Champ(8) y Elisir (12). Tiempo: 1'24"48/100. Cuidador: R. Pérez. Caballeriza: Chapaleofú. La ganadora es hija de Saint Sever y Lutte. Edad: 6 años.

CANDIDATA DE CRONICA

3ª Carrera Premio SOUTHERN SPRING 2.000 Metros

CABALLO	JOCKEY	Nº	A	Pag.
1 JOHN DUAL 57, R.Barrios		(7)	—	—
2 Imaginativo 54, P.Falero		(8)	5cps.	4,90
3 Espectador 57, M.Leyes		(5)	1cp.	15,95
4 Mash 57, J.Valdivieso		(2)	4cps.	4,45
5 Walkie Talkie 57, S.Toscani		(6)	2cps.	5,65
6 Whenever 57, J.Ublich		(4)	¾cp.	3,55
7 Tatu Carreta 50, F.Benítez		(9)	½cp.	17,60
U Flunky 57, Y.Dávila		(1)	s/ap.	13,00

DIV.: JOHN DUAL: $ 4,25 y $ 3,05 e IMAGINATIVO: $ 2,50.

DOBLE: $ 63,50. PLACE: $ 7,50. EXACTA: $ 26,70. IMPERFECTA: $ 14,00. TRIFECTA: $ 199,40. No corrió: Potriworld (3). Tiempo: 2'03"09/100. Cuidador: M.D. Ravettino. Caballeriza: El Peje. El ganador es hijo de Johnny's Prospec y Dual Girl. Edad: 4 años.

4ª Carrera Premio EL CIMARRON 1.400 Metros

CABALLO	JOCKEY	Nº	A	Pag.
1 GRANADERO II 56, J.C.Méndez		(8)	—	—
2 Necromancy 56, L.Galdeano		(12)	4cps.	7,80
3 Soy Me Not 56, H.Betansos		(9)	1cp.	5,35
4 Wholenut 56, J.Valdivieso		(9a)	¾cp.	—
5 Privat Gold 56, G.Sena		(3)	1cp.	8,95
6 Supersónico 56, J.R.Méndez		(4)	1cp.	75,45
7 Arrinconado 56, W.Armando		(5)	¾cp.	62,00
8 Mr. Blue 56, P.Falero		(11)	½cp.	5,35
9 P. Arthur 56, G.Larrosa		(2)	5cps.	20,35
10 Navarone 56, J.Noriega		(7)	10cps.	12,60
11 Carlton 56, A.Rivero		(10)	2cps.	25,45
U Super Dash 56, A.Yllodo		(6)	s/ap.	171,20

DIV.: GRANADERO II: $ 2,75, $ 1,65 y $ 1,30. NECROMANCY: $ 2,40 y $ 1,65 y SPY ME NOT: $ 1,75.

DOBLE: $ 20,40. PLACE: $ 12,90. EXACTA: $ 24,50. IMPERFECTA: $ 12,40. TRIFECTA: $ 120,50. PICK 4: $ 258,50(122 vales). No corrió: Batimovil (1). Tiempo: 1'22"44/100. Cuidador: A.J. Maldotti. Caballeriza: La Pomme. El ganador es hijo de Speakerphone y Girlish Bid. Edad: 3 años.

CANDIDATO DE CRONICA

5ª Carrera Premio DORIA 1.400 Metros

CABALLO	JOCKEY	Nº	A	Pag.
1 SAMBA BAY 54, J.Valdivieso		(2)	—	—
2 Tender Princess 56, P.Falero		(9)	1cp.	1,65
3 Flor de Yeta 53, J.R.Méndez		(10)	8cps.	23,90
4 Dear Filly 56, J.Noriega		(5)	5cps.	6,20
5 The Gipsy 54, W.Armando		(6)	½cp.	115,60
6 Miss Jolly 56, R.Laitán		(7)	3cps.	9,65
7 Saranac 56, O.Dávila		(3)	hco.	5,30
8 Dianda 56, A.Rivero		(1)	½cza.	25,45
9 Indian Atrevida 52, A.Acuña		(8)	cza.	32,85
10 Nylon 56, J.C.Méndez		(12)	2cps.	99,55
U Treasure's Key 56, A.Yllodo		(4)	5cps.	109,00

DIV.: SAMBA BAY: $ 7,30, $ 2,50 y $ 2,05. TENDER PRINCESS: $ 1,25 y $ 1,10 y FLOR DE YETA: $ 1,85.

DOBLE: $ 94,75. PLACE: $ 5,25. EXACTA: $ 34,90. IMPERFECTA: $ 10,00. TRIFECTA: $ 222,00. TRIPLO: $ 932,25(17 vales). No corrió: Mesera Class (11). Tiempo: 1'23"32/100. Cuidador: C.D. E'choury. Caballeriza: S.M. de Ararás. La ganadora es hija de Lode y Samira Bay. Edad: 3 años.

6ª Carrera Premio FONTEMAR 1.000 Metros

CABALLO	JOCKEY	Nº	A	Pag.
1 MONTECARLO II 56, P.Falero		(14)	—	—
2 Gold Fatal 56, F.Arreguy		(12)	6cps.	16,85
3 Panganika 56, J.Noriega		(3)	¾cp.	101,75
4 Capo Latino 53, P.Leguizamón		(13)	3cps.	6,00
5 Corso Tom 56, J.Paulé		(8)	cza.	4,80
6 Compositor 56, J.Valdivieso		(10)	3cps.	8,65
7 Reciclado Toss 54, J.Cav'ro		(9)	¾cp.	123,05
8 Damaso 56, J.C.Méndez		(11)	2cps.	29,55
9 Danny Acriollado 53, M.Méndez		(7)	2cps.	32,95
10 Clarinete 56, O.Dávila		(1)	1¼cp.	67,95
11 Trojan Nain 56, Y.Dávila		(6)	3cps.	204,65
12 Universal Don 56, A.Giorgis		(6)	1cp.	178,10
U New Prince 52, A.Acuña		(2)	2cps.	628,15

DIV.: MONTECARLO II: $ 1,80, $ 1,30 y $ 1,20. GOLD FATAL: $ 3,40 y $ 2,70 y PANGANIKA: $ 8,55.

DOBLE. $ 23,60. PLACE: $ 69,80. EXACTA: $ 41,00. IMPERFECTA: $ 40,00. CUATRIFECCTA: $ 8.419,00(vacante). No corrió: Cavalcante (5). Tiempo: 55"20/100. Cuidador: N.Yalet. Caballeriza: Totoral. El ganador es hijo de Rainbow Corner y La Costa Azul. Edad: 3 años.

SPORT DE CRONICA

7ª Carrera Premio RAFAGA 1.400 Metros

CABALLO	JOCKEY	Nº	A	Pag.
1 IRIBAR 54, J.R.Méndez		(17)	-.-	-.-
2 Florado Toss 57, F.Ortiz		(8)	1¼cp.	6,35
3 Bendito Tom 57, P.Falero		(13)	1¼cp.	2,65
4 I'll Be Good 55, S.Toscani		(12)	7cps.	15,65
5 Paraguayo 57, A.Palacios		(9)	1½cp.	6,25
6 Good Best 54, R.Arrada		(11)	1¼cp.	497,15
7 Evasor Kid 57, J.Ublich		(16)	¾cp.	40,20
8 Early Judge 57, J.Jarcovsky		(10)	cza.	81,20
9 Porto Man 52, M.Cafere		(6)	1¼cp.	594,85
10 Canaro en París 57, G.Dávila		(18)	hco.	10,55
11 Arabe Bee 54, M.Loza		(15)	7cps.	160,90
12 Pozo Azul 55, D.Núñez		(4)	7cps.	167,35
U High Hand 57, A.Rivero		(7)	2¼cps.	32,45

DIV: IRIBAR: $ 3,75, 2,15 y 1,40. FLORADO TOSS: $ 2,65 y 1,45. BENDITO TOM: $ 1,25..

DOBLE: $ 27,50. PLACE: $ 14,25. EXACTA: $ 27,50. TRIFECTA: $ 57,50. IMPERFECTA: $ 21,00. No corrieron: Disco Boy (1), Machaco (2), Misutin (3), Danish Appeal (5), Kalazar (14) y Pluto (19). Tiempo: 1'23"16/100. Cuidador: E. Pérez. Caballeriza: Buenos Aires. El ganador es hijo de Engrillado y Universite. Edad: 4 años.

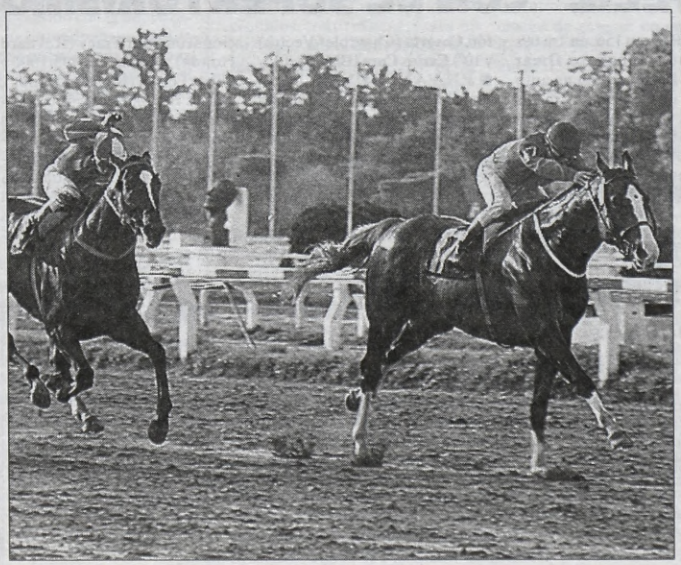

Iribar salió de pobre en la séptima con amplio respaldo en las apuestas.

8ª Carrera Premio LUNA ROSE 1.000 Metros

CABALLO	JOCKEY	Nº	A	Pag.
1 MILONGUEAR 56, J.Valdivieso		(7)	-.-	-.-
2 Luna Universal 56, P.Falero		(11)	1¼cp.	5,55
3 Cachirula Class 56, J.Jarcovs		(5)	cbza.	21,30
4 Tajamar Don 54, W.Armando		(9)	2½cps.	4,30
5 Estatice 54, L.Polizzi		(10)	4cps.	136,15
6 Purse Carea 56, A.Rivero		(3)	¾cp.	4,00
7 Morita Rock 56, J.Torres		(12)	4cps.	11,80
8 Fogosa Toss 52, R.Blanco		(8)	¾cp.	46,50
9 Dancing Us 56, A.Giorgis		(1)	3cps.	145,85
10 Vitorita 56, D.Núñez		(4)	7cps.	109,90
U Niña Novelera 53, P.Leguizamó		(2)	4cps.	124,40

DIV: MILONGUEAR $ 1,95; 1,30 y 1,15. LUNA UNIVERSAL $ 1,80 y 1,40. CACHIRULA CLASS $ 2,35.

DOBLE: $ 24,50. PLACE: $ 25,75. EXACTA: $ 11,10. TRIFECTA: $ 146,10. IMPERFECTA: $ 7,60. No corrió: Usanza Campera (6). Tiempo: 56"14/100. Cuidador: R. Bullrich. Caballeriza: Ellerstina. La ganadora es hija de Southern Halo y Milonga Trote. Edad: 3 años.

CANDIDATA DE CRONICA

10ª Carrera Premio MARGOT 1.000 Metros

CABALLO	JOCKEY	Nº	A	Pag.
1 ULTRA MIMOSA 57, J.Paulé		(6)	-.-	-.-
2 Deliana Night 57, J.Noriega		(15)	2cps.	8,70
3 Risueña Don 57, R.Laitán		(16a)	2½cps.	c/16
4 Interpredita 57, P.Falero		(10)	1½cp.	14,00
5 Lectiva 57, D.Ramella		(11)	1¼cp.	8,25
6 Gisel 53, F.Pacheco		(1)	1¼cp.	336,35
7 La Tenelense 57, P.Robles		(8)	¾cp.	35,40
8 La Progresiva 57, W.Serrudo		(16)	1¼cp.	6,30
9 Pastilina 57, D.Núñez		(14)	hoc.	393,70
10 Luna Lazy 57, M.Giles		(12)	¾cp.	277,15
11 Divina Mary 57, G.Acosta		(5)	cbza.	115,90
12 Liana Top 57, J.Arana		(7)	¾cp.	11,95
13 White Cannon 57, G.Duarte		(4)	¾cp.	12,05
14 Soy Marucha 57, A.Giorgis		(9)	1cp.	18,35
U Smart Alleck 51, L.Méndez		(3)	2cps.	769,30

DIV: ULTA MIMOSA $ 2,10; 1,95 y 1,55. DELIANA NIGHT $ 3,20 y 2,55. RISUEÑA DON $ 2,10.

DOBLE: $ 32,00. PLACE: $ 45,25. EXACTA: $ 18,20. TRIFECTA: $ 41,50. IMPERFECTA: $ 13,00. TRIPLO: $ 65,50(402 vales). No corrieron: S. Type (2), D. Girl (13) y Meta Pal (17). Tiempo: 56"30/100. Cuidador: R. Ibarra. Caballeriza: Cumeneyen. La ganadora es hija de Ultramóvil y Horizontina. Edad: 5 años.

CANDIDATA Y EXACTA DE CRONICA

11ª Carrera Premio NORTAK 1.200 Metros

CABALLO	JOCKEY	Nº	A	Pag.
1 TASTE ME 53, W.Pérez		(4)	-.-	3,70
2 Batty Hawk 52, L.Galdeano		(5)	2¼cps.	3,40
3 Tango Gold 53, P.Robles		(6)	3cps.	12,50
4 Knightly Dawn 52, L.Carabajal		(3)	½pzo.	3,25
5 Integro 56, E.Bortulé		(2)	½cbza.	8,45
6 Dr. Valense 53, A.Ausili		(10)	¾cp.	25,60
7 Guentenao 52, D.Núñez		(7)	5cps.	28,85
U Soy Curandero 53, O.Guzmán		(9)	4cps.	5,65

DIV: TASTE ME $ 3,70; 1,75 y 1,30. BETTY HANK $ 2,20 y 1,70. TANGO GOLD $ 2,10.

DOBLE: $ 36,50. PLACE: $ 7,75. EXACTA: $ 29,00. TRIFECTA: $ 160,70. IMPERFECTA: $ 17,00. No corrieron: B. Royal (1) y El Chaparrón (8). Tiempo: 1'10"96/100. Cuidador: W. Suárez. Caballeriza: Renacimiento. El ganador es hijo de Equalize y Golilla. Edad: 5 años.

SPORT DE CRONICA

12ª Carrera Premio STAR AND STRIPES 1.400 Metros

CABALLO	JOCKEY	Nº	A	Pag.
1 TENGO FE 57, G.Duarte		(3)	-.-	-.-
2 Susto Boy 57, C.Quiles		(2)	½pzo.	6,15
3 Jonsered 55, W.Armando		(7)	2¼cps.	4,85
4 Algebraico 54, M.Méndez		(13)	1¼cp.	369,10
5 El Duggero 53, M.Guzmán		(11)	2cps.	19,75
6 Alfonso Po 57, D.Ramella		(15)	¾cp.	43,70
7 Necio Toss 57, G.Hahn		(12)	3cps.	354,70
8 Tokio Brother 57, J.Paulé		(9)	1cp.	96,80

FINAL PARA LA POLEMICA

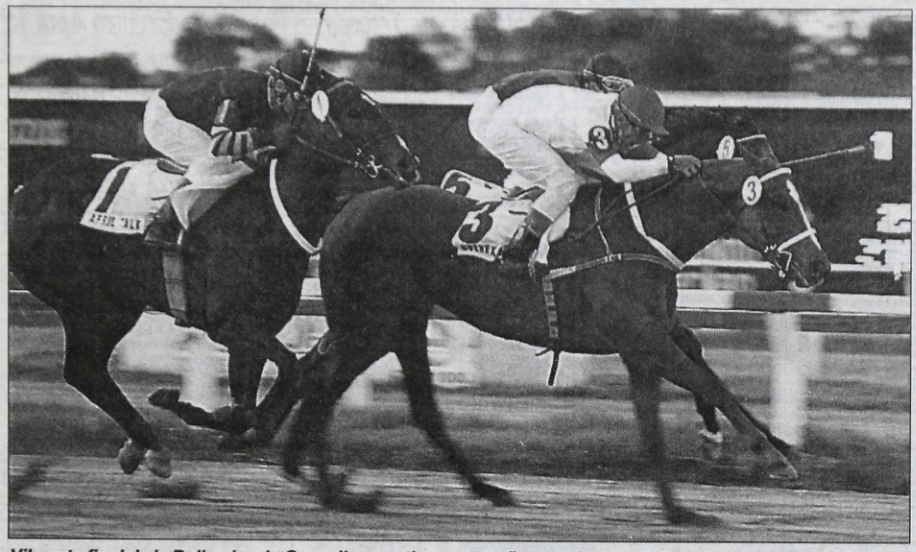

Vibrante final de la Polla, donde Guernika mantiene pequeña ventaja sobre Miss Linda (palos) y April Talk.

● Ahora irá al "Selección"

Estaba "cachuzo a besos y descolao a abrazos", como dice el tango. Pero también muy contento. Y no era para menos, ya que un triunfo de este calibre es muy significativo para **Nicolás Yalet.** Sobre todo por tratarse de un ejemplar de La Quebrada. Luego de la carrera también pudimos dialogar brevemente con él y nos dijo que **"la potranca demostró que tiene mucha calidad. No hizo cuestión por el cambio de pista y ratificó que es pareja y guapa. Por eso , si todo sigue sin novedad en contra, continuará su campaña en el "Selección" de Palermo".** Tiene que dar muchas revanchas la hija de Luhuk, pero mostró la jerarquía suficiente como para erigirse en la mejor de su generación.

● Sociedad Redituable

En tantas carreras ganadas, la sociedad formalizada entre La Quebrada y Jacinto Herrera dio utilidades formidables en dinero contante y sonante. Una de las carrera ´´preferidas´´ por esa sociedad, es la Polla de Potrancas. Con los colores del haras de Ceriani Cernadas, se impusieron Fontemar, Numeraria y La Costa Azul en las temporadas 1991-92-93, todas ellas bajo la batuta del brillante jinete de Monterrico, quien en aquellos tiempos recién iniciaba su relación profesional con la citada cabaña de Pilar.

9	Amigo Toss 57, J.Jarcovsky	(5)	2½cps.	22,35
10	El Cadi Carrozza 53, R.Blanco	(8)	1cp.	25,65
11	Cicelian 55, W.Figueirido	(10)	1cp.	205,35
U	Peñón Lula 53, M.Loza	(14)	cbza.	105,95

DIV: TENGO FE $ 1,60; 1,35 y 1,15. SUSTO BOY $ 1,80 y 2,00. JONSERED $ 1,50.

DOBLE: $ 14,20. PLACE: $ 17,10. EXACTA: $ 11,40. IMPERFECTA: $ 7,30. CUATRIFECTA: $ 653,80. No corrieron: B. Winner (1), Yo Claudio (4) y Voltaico (6). Tiempo: 1'24"15/100. Cuidador: J.Etchechoury (h). Caballeriza: Rififi. El ganador es hijo de Hearty y Tufe. Edad: 5 años.

CANDIDATO DE CRONICA

13ª Carrera — Premio NORTAK(2DO. TURNO) — 1.200 Metros

	CABALLO	JOCKEY	Nº	A	Pag.
1	**RIVER DANCER 57, J.Valdivieso**		**(9)**	-.-	-.-
2	Confident Talk 55, C.Lucero		(10)	½cp.	16,40
3	Aly Nico 54, H.Betansos		(5)	1cp.	18,50
4	Manuscrito Tom 56, P.Falero		(2)	pzo.	5,10
5	Baby Hit 54, G.Larrosa		(1)	¾cp.	17,25
6	Leave Me Alone 55, M.Diaz		(7)	1½cp.	3,70
7	Golden Bar 57, I.Vilte		(11)	3cps.	59,80
8	Palabrador 53, Y.Dávila		(3)	5cps.	592,15
9	Dominguero 54, M.Evis		(8)	½cp.	224,85
10	Yanetta 53, J.Jarcovsky		(4)	1½cp.	39,10
U	Temanso 54, C.Piazza		(6)	3cps.	770,60

DIV: RIVER DANCER $ 1,55; 1,25 y 1,05. CONFIDENT TALK $ 2,65 y 1,55. ALY NICO $ 1,30.

DOBLE: $ 6,75. PLACE: $ 57,50. EXACTA: $ 25,10. TRIFECTA: $ 446,40. IMPERFECTA: $ 27,70. Corrieron todos. Tiempo: 1'10"47/100. Cuidador: J. Etchechoury (h). Caballeriza: Sta. Anita. El ganador es hijo de Il Corsaro y Riverette. Edad: 4 años.

CANDIDATO DE CRONICA

14ª Carrera — Premio POMAROLA TALK — 1.400 Metros

	CABALLO	JOCKEY	Nº	A	Pag.
1	**BACANAZO TOM 58½, J.Paulé**		**(15)**	-.-	-.-
2	Soy Lunático 56, P.Falero		(6)	¾cp.	3,45
3	Salseando 53, H.Betansos		(2)	2½cps.	5,60
4	Seudónimo 53½, P.Molina		(3)	2cps.	25,15
5	Melody Fire 57½, L.Galdeano		(7)	½cp.	18,50
6	Shy Farolera 52, Ch.Dominguez		(9)	1½cp.	146,85
7	Vert Galant 60, Y.Dávila		(4)	1½cp.	52,80
8	Lovely Toss 50, M.Paganelli		(11)	¾cp.	20,45
9	El Fanfarrón 54½, A.Roldán		(1)	2cps.	39,60
10	Bellísimo 54½, D.Núñez		(18)	1½cp.	9,45
11	Beres 53, O.Dávila		(5)	1½cp.	12,55
12	Indisimulado 51½, F.Pacheco		(8)	cza.	113,55
13	El Tanga 54½, M.Abregú		(16)	1cp.	61,00
U	Pequenino 55½, J.Batruni		(12)	1½cp.	96,80

DIV: BACANAZO TOM: $ 4,20, 1,85 y 1,40. SOY LUNATICO: $ 1,45 y 1,25. SALSEANDO: $ 1,60.

DOBLE: $ 12,80. PLACE: $ 2,30. EXACTA: $ 40,30. IMPERFECTA: $ 9,50. CUATRIFECTA: $ 671,40. PICK 4: $ 215,25(164 vales). No corrieron: El Negrete (10), Bat Milo (13), Ridgellon (14) y Reo Express (17). Tiempo: 1'23". Cuidador: O.,F.Labanca. Caballeriza: Cris Fer. El ganador es hijo de Shy Tom y Bacall. Edad: 5 años.

ENEMIGO Y CUATRIFECTA COMBINADA DE CRONICA

15ª Carrera — Premio LA COSTA AZUL — 1.000 Metros

	CABALLO	JOCKEY	Nº	A	Pag.
1	**SHIDON 57, D.Ramella**		**(9)**	-.-	-.-
2	Mr. Sleppy 57, P.Falero		(7)	cza.	9,70
3	Pichihuinca 57, L.Galdeano		(14)	½pzo.	1,90
4	Lord Jack 57, S.Toscani		(11)	1cp.	8,25
5	Speed Corsa 53, C.Aranda		(6)	cza.	22,30
6	Foliederby 57, A.Duarte		(10)	3cps.	5,40
7	Argel 55, A.Giorgis		(15)	½cza.	107,20
8	Yusepe Clamastic 57, J.J'vsky		(4)	2cps.	12,10
9	Bularuayo 57, D.Núñez		(5)	¾cp.	56,60
10	Buho Moreno 52, J.R.Méndez		(13)	1½cp.	49,85
11	Sella Elius 51, M.Guzmán		(3)	8cps.	523,55
12	Paladín Moro 52, M.Cafere		(12)	4cps.	998,20
13	Power Feet 55, M.Citarrelli		(2)	1½cp.	992,90
U	Dillinger 55, H.Betansos		(1)	s.ap.	141,80

DIV: SHIDON: $ 8,40, 3,20 y 1,80. MR. SLEPPY: $ 3,30 y 1,95. PICHIHUINCA: $ 1,30.

DOBLE: $ 176,75. PLACE: $ 22,50. EXACTA: $ 91,80. IMPERFECTA: $ 64,20. CUATRIFECTA: $ 1.782,20. TRIPLO: $ 369,75(58 vales). No corrió: Frappant (8). Tiempo: 56"09. Cuidador: M.A.Luque. Caballeriza: El Bellaco. El ganador es hijo de Shining y Royal Figure. Edad: 5 años.

Dieron su Versión Sobre el Incidente

● **JORGE VALDIVIESO:** "Miss Linda dejó el invicto con total dignidad, llegó corriendo y perdió bien. Las molestias de la yegua de Herrera existieron, no fue una molestia escandalosa, pero roces hubo. Es normal en un final bravo, se da a cada rato, el sesgo se produce tantas veces como hoy, sin mala intención por parte del jockey. Miss Linda está en condiciones de pedir revancha, eso seguro que sí".

● **JACINTO HERRERA:** "a mí me parece que Guernika no molestó para nada a la potranca de Noriega. Más arriba podría ser que haya habido un roce con la de Valdivieso cuando veníamos definiendo, pero de ninguna manera se hubiera justificado que modificaran el marcador".

● **PABLO FALERO:** "del problemita, no tengo nada de qué quejarme, ya que April Talk vino por afuera y no encontró ningún inconveniente. Mi yegua corrió bien, estuvo muy cerquita y tal vez en la próxima podamos dar vuelta el resultado".

● **JUAN NORIEGA:** "yo reclamé porque cuando Guernika se vino encima nuestro, Paga perdió acción para la definición. Para mí, Paga podría haber definido la carrera".

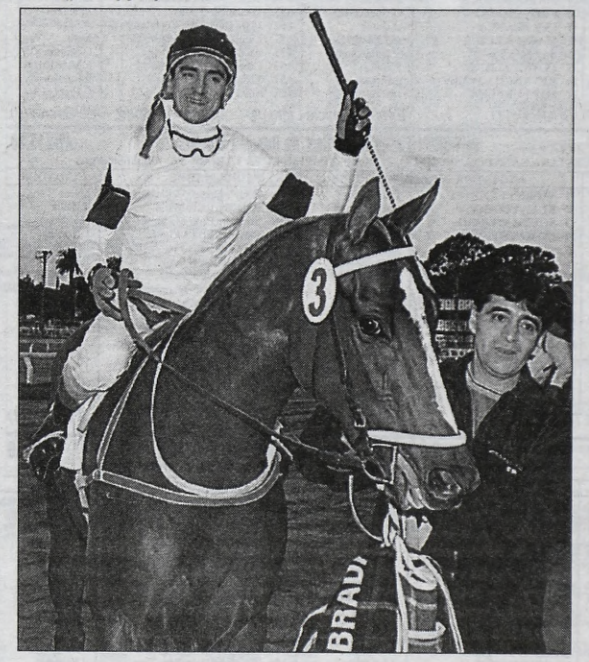

Tras la victoria, Jacinto saluda a la tribuna, de donde partieron aplausos, y también algunos silbidos de quienes entendían que debió ser distanciado. Pero esto no opaca su concepto.

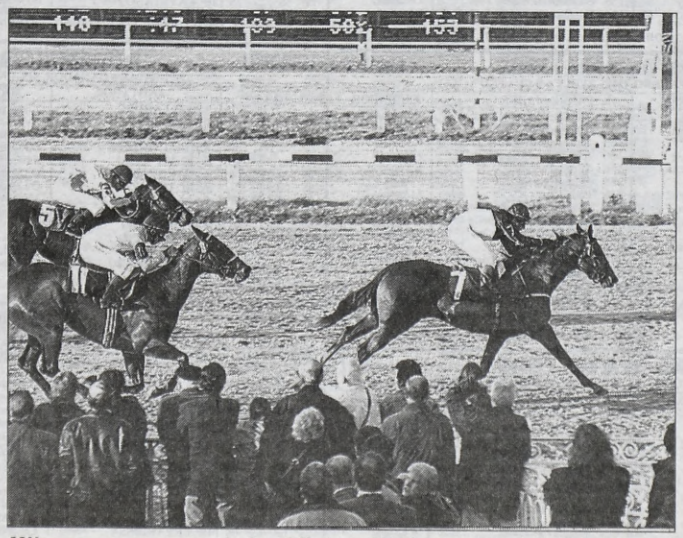

Milonguear era uno de los "fierros" más firmes del dia y ganó....

● "Pataleo" de Aficionados

Luego de disputada la Polla, un grupo de aficionados (alrededor de 100) que al parecer no quedó muy convencido con la ratificación del fallo al ver la película, se agolpó en el sector que separa la Oficial del Paddock, frente al Comisariato, e hizo oír sus quejas a viva voz. Dijeron lo que pensaban, sin guardarse nada; pero tras el desahogo se disolvieron y la reunión continuó dentro de la tranquilidad habitual.

● Sena, por Ahora se Queda

En las últimas horas circularon algunas versiones sobre la posible radicación de **Guillermo Sena** en los Estados Unidos. El popular látigo se encargó de aclarar: **"Es una posibilidad pero aún remota. Sucede que cuando viajé con mi familia a Miami estuve hablando con Jorge Velázquez, con quien tengo buena relación pese a la distancia, y pensamos en que sería una buena alternativa".** Por lo visto, afortunadamente para la afición el "Negro" seguirá dando batalla por estos pagos.

SAN ISIDRO: PROGRAMA COMPLETO PARA HOY

1ª CARRERA — Pr. FLIRTEADOR (Com. Ap. Doble) - 1.800 Mts. — A las 14

(APUESTAS A GANADOR, SEGUNDO, TERCERO, EXACTA Y TRIFECTA)

4 ULT.PERF.	ANOTADOS	JOCKEY	e/k.	PADRE-MADRE	CUIDADOR
4S 1S 7S 4S	1 YEAHMAN	J.Ublich	558	Equalize-La Yerma	J.Torres
8S 7S 6S 5S	2 EL ADORIAN	J.Paulé	555	Aetolian-La Adorada	E.M.M. de Hoz
1P 5L 8S 2S	3 SMILE NIB	W.Armando-1	550	Algenib-Smile Fitz	M.Vidarte
3L 9L 6L 3L	4 INTERVERAZ	M.Díaz	558	Intérprete-Veragua	W.Suárez
0S 3S 5P 3S	5 MYRTOS	J.Jarcovsky	458	Candy Stripes-Alene	J.Bianchi
6P 4L 2L 7L	5a PULL DOWN	C.Aguirre-1	451	Rudy's Fantasy-P. de Plata	R.Tavella
2L 6L 3L 8L	6 FRUGALISCO	C.Fernández	554	Friul-Mat's Pinta	E.Comba
2P 1P 5P 1P	7 LE LUTECIAN	P.Falero	558	Aetolian-La Seine	A.Marsiglia
1P 4P 2P 1S	8 DITCH DIGGER	J.C.Méndez	558	Hidden Prize-Dancette	C.Etchechoury
2S 6P 1S 9S	9 EL MORDAZ	C.Acuña	558	Speakerphone-Mora Mora	L.Antognozzi
7L 3L 6L 1L	10 SHINING LIGHT	J.Cavallaro	458	Ski Champ-Luminaria	J.Cepeda

Cand.: DITCH DIGGER (8) — Enem.: El Adorian (2) — Sport: Yeahman (1)

2ª CARRERA — Pr. EL AZAR (Fin. Ap. Doble - Com. Ap. Doble) - 1.200 Mts. — A las 14.30

(APUESTAS A GANADOR, SEGUNDO, EXACTA Y TRIFECTA - Cuaterna 1er. Pase)

4 ULT.PERF.	ANOTADOS	JOCKEY	e/k.	PADRE-MADRE	CUIDADOR
0S 4P 9P 4L	1 SRTA. ANABELA	J.Jarcovsky	557	Incendiario-Hilton Star	D.Alvarez
— — 0S 2S	2 DI FLYNET	W.Pérez-4	557	Digression-Flynet	A.Palomo
— — — —	3 QUE FLOR	A.Glades	557	Mat Socorro-Soy De Huinca	L.Muñoz
6S 8S 2P 7P	4 LOYAL GIRL	L.Carabajal-4	557	Speedy Boy-Duchesse	W.Zancanaro
6P 7S 5S 5S	5 POR BACANA	M.Méndez-3	557	Samoan-Paquetísima	J.Quintana
4S 9S 7S 3S	6 LORENAY	M.Paganelli-4	557	Lorenzoni-Auray	A.Cabrera
— — — 8S	7 LUCIDA LEY	F.Coria	557	Portlaw-Ludovika	R.Leguiza
6P 0S 0S 0P	7a MISS LIGERA	G.Duarte	557	Mister Marco-Light Zem	V.Marletta
3P 0P 9P 0L	8 CARO MARIANA	L.Polizzi-2	557	Caro Lover-Coblenza	F.Di Lauro
6S 3S 4S 4S	9 LA PEPONA	A.Giorgis	557	Farnesio-Fiada	N.Masino

Cand.: DI FLYNET (2) — Enem.: La Pepona (9) — Sport: Lorenay (6)

3ª CARRERA — Pr. CAUTIN (Fin. Ap. Doble - Com. Ap. Doble) - 1.000 Mts. — A las 15

(APUESTAS A GANADOR, SEGUNDO, TERCERO, EXACTA Y TRIFECTA)

4 ULT.PERF.	ANOTADOS	JOCKEY	e/k.	PADRE-MADRE	CUIDADOR
5E 0P 0P 5E	1 TORCACITA	H.Betansos	457	Southern Halo-Lark Trill	J.Bianchi
6S 8P 8P 3S	2 CRAZED LONDON	Cr.Alvarez-2	457	London-Matiusca	J.Mossi
5S 4S 3P 7S	3 RIBIE	L.Carabajal-4	457	El Asesor-Bizcocha	A.Curi
— — — —	4 LADY VANDA	F.Coria	457	Royal Martial-Consolidada	R.González
9S 4P 3S 7S	5 MARIA IBERICA	P.Robles	457	Super Mario-La Cataluña	E.Grich
3S 8S 3S 5S	6 FREE SECRET	O.Guzmán-2	457	Freelancer-Yernet	J.Panizza
— — 0S 9S	7 LUZ FRANCA	O.Conti	457	Light Of Nashua-Torrefranca	A.Saval
— — — 0S	7a MAGICA LUZ	A.Tajomisski	457	Light Of Nashua-Madrigale	Idem
— — 0S 9S	8 BALMINESS	D.Quintana-4	457	All Of Me-Blessing	O.Martínez U.
3S 7S 5S 5P	9 FENICIA LIGHT	P.Falero	457	Cinco Light-Feniciana	E.M.de Hoz
— — — 0S	10 REVANCHA MORA	C.Palumbo	457	El Sabi-Another Baby	E.Ramseyer
— — — —	11 SHY PURPURA	J.Noriega	457	Shy Tom-Pura Toss	G.Frenkel S.

Cand.: SHY PURPURA (11) — Enem.: Fenicia Light (9) — Sport: Free Secret (6)

4ª CARRERA — Pr. TIBALDI (Fin. Ap. Doble - Com. Ap. Doble) - 1.200 Mts. — A las 15.30

(APUESTAS A GANADOR, SEGUNDO, TERCERO, IMPERFECTA Y TRIFECTA - Triplo 1er. Pase)

4 ULT.PERF.	ANOTADOS	JOCKEY	e/k.	PADRE-MADRE	CUIDADOR
— 3S 2P 5P	1 VICENT FANTASY	J.Jarcovsky	356	Rudy's Fantasy-Villagarcía	J.Neer
6P 9P 3P 4P	2 EL CATUCHO	L.Carabajal-4	356	Ride The Rails-Mafia	C.Zalba
— — — 5S	3 SOUTH MARINO	J.C.Méndez	356	Southern Halo-Ma Sirene	O.Labanca
— 0S 4S 3S	4 LE MOUSTIQUE	J.Noriega	356	Slew Gin Fizz-La Lady	E.Correas
4E 4E 2E 6E	5 MANUELITO II	J.Lagos	356	Ride The Rails-Frau Aislada	J.Cima
— — — 0P	6 FILIPINO	A.Acuña-4	356	Luhuk-First'N Forli	J.Bianchi
— — — —	7 LORD JET	F.Pacheco-4	356	Lord Hailey-Free Jet	A.Benítez
— — — —	8 DURO DE ACOSTAR	R.Arrada-2	356	Candy Stripes-Duradera	M.Gervasoni
— — — —	9 EL CERVECERO	M.Díaz	356	Algenib-Time Machine	N.González
— 4S 7S 2S	10 REFINADO DON	P.Robles	356	Sovereign Don-Trencita	E.Chiappero
— — 0S 6S	11 SUNNY DREAM	C.Villabona	356	Santoss-Sueñamuñeca	E.M.Ferro
— — — —	12 ROYAL MOUNTAIN	C.Pérez-4	356	Royal Martial-Mountain Dark	J.Sumpf
4P 6S 6S 0S	13 EL PACIFISTA	M.Leyes	356	Octante-Exactly Calm	J.Cepeda
— — — —	14 WINNER WOOD	J.Doello-4	356	Rastrero-Stall Winner	J.Doello
9S 7S 0S 5S	15 FRANZ	E.Gramática	356	Ride The Rails-Franquicia	R.Montero
— — — —	16 BACK TO LIFE	P.Falero	356	Candy Stripes-Wonderwoman	E.Romero

Cand.: BACK TO LIFE (16) — Enem.: Le Moustique (4) — Sport: Vicent Fantasy (1)

5ª CARRERA — Pr. EL BURLADOR (Fin. Ap. Doble - Com. Ap. Doble) - 1.400 Mts. — A las 18

(APUESTAS A GANADOR, SEGUNDO, TERCERO, IMPERFECTA Y TRIFECTA)

4 ULT.PERF.	ANOTADOS	JOCKEY	e/k.	PADRE-MADRE	CUIDADOR
2S 3S 1S 8P	1 VISIONARIO TOM	C.Villabona	356	Shy Tom-Vislumbrante	F.Bunge Frers
— 6S 7S 1S	2 CARIBE	J.Paulé	356	Contested Bid-Perle Royale	A.Longo
— 4S 1S 0S	2a CROYDON	P.Robles	356	Contested Bid-Preclara	A.Gaitán D.
— 4S 1S 0S	3 RINCON COQUETO	P.Leguizamón	356	Bullicioso In-La Cautina	H.Contreras
3P 0P 1P 4P	4 EL HUELGUISTA	J.Noriega	356	El Aventurado-Marie France	R.Pellegata
8S 5S 1S 0S	5 FORTISIMO NIB	M.Correa	356	Algenib-Long And Strong	J.Mirasso
— 1S 8S 5S	6 EL CABECILLA	J.Valdivieso	356	Engrillado-La Proclama	C.Etchechoury
— — 1S 0S	7 FERVOROSO RAK	H.Betansos	356	Mubarak-Bell Boom	A.Abrales
— — 1P 7P	8 BLIZZ BLESS	O.Dávila	356	Lode-Bless The Bride	R.Bullrich
— 1P 2S 2P	9 DON CLAY	J.Lagos	356	Spazio-La Trompada	J.Fuhr
— — — 1L	10 IACO	P.Falero	356	Ride The Rails-Slew E. One	N.Yalet
5L 1L 4L 3P	10a WEST PLAYER	N.Oviedo	356	Westbridge-La Jugadora	Idem
0P 5S 2S 2S	11 SOUTH BEST	J.Jarcovsky	356	Southern Halo-Besa Toss	J.Bianchi
5S 1S 6P 0S	12 MARIANITO TOSS	A.Ramírez	356	Bombazo Toss-Alice's Flame	E.Ludueña

Cand.: EL CABECILLA (6) — Enem.: Don Clay (9) — Sport: Iaco y Cía. (10-10a)

6ª CARRERA — Pr. EL OLYMPO (Fin. Ap. Doble - Com. Ap. Doble) - 1.200 Mts. — A las 16.30

(APUESTAS A GANADOR, SEGUNDO, TERCERO, IMPERFECTA Y CUATRIFECTA)

4 ULT.PERF.	ANOTADOS	JOCKEY	e/k.	PADRE-MADRE	CUIDADOR
— — — —	1 RUNNING TOP	L.Galdeano	356	Top Sider-Running Bird	R.Baustián(h)
— — — —	2 CLERIC WATER	C.Villabona	356	Santoss-Snow Water	E.M.Ferro
— — — —	3 ROYAL NUMBER	S.Toscani	356	Numerous-Reacia	R.Tavella
— — 3S 7S	4 LOOK LIKE MINE	P.Falero	356	Juez de Pan-Efficient	J.Maldotti
— — 8S 5S	5 MR. QUINO	A.Giorgis	356	Mirfak-Periquina	E.Romalde
0L 0L 8L 2L	6 DRAGO DEER	J.Paulé	356	Jadeer-Zíngara	J.Borda
— — — —	7 LORD WIND	J.Cavallaro-2	356	Lode-Carey	J.Cepeda
— — — —	8 ALMA DE RESERO	A.Ramírez-3	356	Altantic Exit-Adriana Cua	E.Ludueña
— — 2S 7S	9 CLERICAL PARADE	Ch.Domínguez	356	Parade Marshal-C. Etoile	C.Ahumada
7S 8S 0S 6S	10 PEACE DRIVER	R.Barrios	356	Rudy's Fantasy-Patrona	J.Godoy
— — — 0S	11 RUNNER CAT	A.Tajomisski	356	Catskill-Rita Luz	C.Raneri
— — — —	12 RAW PHONE	O.Dávila	356	Speakerphone-Raw María	F.Bunge Frers
6S 5S 5S 2S	13 CROMO	P.Robles	356	Ocean Falls-Noni	A.Gaitán
3P 7P 3S 1E	14 SOUND CAT	J.Valdivieso	356	Leger Cat-Sufragante	J.Ferreyra
— — — —	15 FREE HALF	J.Noriega	356	Freelancer-Half And Half	E.Romero
6S 0S 0S 9S	16 ALFROST	L.Carabajal-4	356	Algenib-Kalfrost	W.Zancanaro

Cand.: CROMO (13) — En.: C. Parade (9) — Sp: L. Like Mine (4) — Lan.: S. Cat (14)

7ª CARRERA — Pr. PRINCE BOY (Fin. Ap. Doble - Com. Ap. Doble) - 1.600 Mts. — A las 17

(APUESTAS A GANADOR, SEGUNDO, TERCERO, EXACTA Y TRIFECTA - Triplo 1er. Pase)

4 ULT.PERF.	ANOTADOS	JOCKEY	e/k.	PADRE-MADRE	CUIDADOR
4S 5S 9S 0S	1 YOGUI	M.Abregú	557	Payant-Ypane	I.Correas (h)
1S 7S 2S 5S	2 EVER RUSO	Y.Dávila	557	Russian Affair-Everlast	O.Poggi
6S 8S 0S 0S	3 TOKEN	G.Larrosa	557	Lode-Torre Stura	R.Montero
8L 0S 8P 9P	4 INDIO POBRE	J.Guzmán	657	Indalecio-Garza Blanca	E.Barrionuevo
0L 0L 0L 6L	5 MARIO BOOM	E.Tejedor	657	Super Mario-The Boom	R.Quinteros
0S 6S 8S 3S	6 GILLOT	W.Pérez-4	557	Potrillazo-Stann Creek	G.Miti
5P 6S 0S 2S	7 LE DEMON BLANE	C.Pérez-4	557	Red Wing Prince-Demoníaca	L.Antognozzi
4S 5S 9P 3S	8 BALDER	P.Falero	557	Big Play II-La Walkiria	E.M.de Hoz
1P 0P 2S 8S	9 FREE BURT	J.Noriega	557	Freelancer-Korinne	A.Encina
6S 4S 8S 8P	10 SAVOY	J.C.Méndez	557	Political A'tion-Savoie	R.Sarachi

Cand.: BALDER (8) — Enem.: Ever Ruso (2) — Sport: Gillot (6)

8ª CARRERA — Pr. CARO SUEÑO (Fin. Ap. Doble - Com. Ap. Doble) - 1.200 Mts. — A las 17.30

(APUESTAS A GANADOR, SEGUNDO, TERCERO, EXACTA Y TRIFECTA)

4 ULT.PERF.	ANOTADOS	JOCKEY	e/k.	PADRE-MADRE	CUIDADOR
2S 1S 0S 4S	1 TROPICAL TIME	J.C.Méndez	356	Potrillazo-Morasina	E.Romero
5S 1S 5P 6P	2 CHICA BOOM	J.Lagos	356	Chicnfond-Intrigadora	J.Pérez
1S 6P 3P 4S	3 SANGHA	A.Giorgis	356	Sonus-Kissme	M.Pradere
5P 2P 1S 7L	4 COME IN	Y.Dávila	356	Speakerphone-Come On	J.Etchechoury
— 1P 7P 9S	5 MISS EXPENSIVE	J.Jarcovsky	356	Numerous-Cara y Linda	J.Neer
— — 5P 1P	6 COLEGIADA	O.Dávila	356	Southern Halo-S. Body Pres	R.Bullrich
6S 8S 1S 0S	7 LA TACONERA	G.Sena	356	Speedy Toss-La Charra	J.Palacios
2S 2S 4S 1S	8 BOM REAL	P.Falero	356	Bombazo Toss-Valiant Elius	J.Maldotti
— 2S 5S 1S	9 COLATINA	P.Robles	356	Kitwood-Atlas Beauty	A.Longo
0S 6S 3P 1L	10 MISS NOBEL	N.Oviedo	356	Numerous-La Científica	N.Yalet
2P 2P 1P 3P	10a TRUTH PARADE	J.Paulé	356	Parade Marshal-True In	Idem

Cand.: SANGHA (3) — Enem.: Truth Parade y Cía (10a-10) — Sport: Tropical Time (1)

9ª CARRERA — Pr. LORD CARD (Fin. Ap. Doble - Com. Ap. Doble) - 1.000 Mts. — A las 18

(APUESTAS A GANADOR, SEGUNDO, TERCERO, IMPERFECTA Y TRIFECTA)

4 ULT.PERF.	ANOTADOS	JOCKEY	e/k.	PADRE-MADRE	CUIDADOR
4S 2P 4P 4L	1 VIENTO DEL SUR	P.Gardeñez	757	Rule Britannia-Bien Sur	R.Morales
0S 4S 4S 8S	2 FAR AND WIDE	O.Dávila	654	Senor Pete-Far Famed	Idem
4S 6S 7S 1S	3 TORNADO YANT	G.Gómez	455	Payant-Man's Rose	N.Mezzotero
1S 9S 0S 6P	4 GRAND SAVAGE	G.Larrosa	556	Jack Hylton-Grand Scale	A.Echt
8S 0L 4P 0P	5 MR. INCA	M.Evis	653	Mister Marco-Triple Inca	M.Sola
0S 0S 0S 0S	6 GO FAN	O.Guzmán	555	Rudy's Fantasy-Go Bambuca	J.Panizza
2S 6S 5S 1S	7 LUNITA TOSS	P.Falero	456	Bombazo Toss-Absorta	G.Verde
0S 9S 6S 7S	8 CHE TIA	L.Carabajal-2	555	Payant-Chelona	H.Libré
5P 1S 1S 0S	9 FORTY LIGHT	M.Díaz	554	Political A'tion-Fan Light	O.Labanca
0P 0P 4P 4S	10 PAYMAR	P.Molina	654	Payant-Marinata	J.Petrera
0P 0P 3P 6P	11 ULTRAJADOR	A.Palacios	555	Confidential Talk-Unida	Fdo.Martin
2S 6S 8S 7S	12 SWEET OCEAN	S.Sierra	754	Oceanside-Sweet Sun	C.Linares

Cand.: LUNITA TOSS (7) — Enem.: Forty Light (9) — Sport: Sweet Ocean (12)

11ª CARRERA — Pr. DITCH (Fin. Ap. Doble - Com. Ap. Doble) - 1.000 Mts. — A las 19

(APUESTAS A GANADOR, SEGUNDO, TERCERO, EXACTA Y TRIFECTA - Cuaterna 1er. Pase)

4 ULT.PERF.	ANOTADOS	JOCKEY	e/k.	PADRE-MADRE	CUIDADOR
5P 0P 7S 7L	1 VANITASVANITATIS	O.Toto'güena	753	Popular-All Vain	J.Perron
5P 8S 3S 4S	2 BEST MOMENT	J.Paulé	453	Intérprete-Pomme D'Or	A.Gaitán
9S 8P 9P 8S	3 MORTAL LAKE	M.Díaz	554	Rudy's Fantasy-Marvel	O.Labanca
0P 6S 6S 2S	4 CICLONICO	J.Lagos	657	Robin Des Bois-Fubuki	S.Scabone
8S 8S 0S 0P	4a GRAN TIPIAN	F.Pacheco-4	652	Aetolian-Gran Tipa	Idem
4L 4S 0S 0P	5 HEBE OCA	C.Villabona	656	Awesome Gold-Halina	F.Bunge Frers
6S 4S 9S 0P	6 CAROSCURO	R.Barrios	655	Caro Lover-Lady Oscura	E.García
2S 5S 2P 7P	7 EUGENIO CE	H.Calvente	656	Robin Des Bois-Andrea Ve	G.Masciotta
5P 6S 0S 0S	8 BABY TOOTH	L.Coria	456	Rudy's Fantasy-Battle Fables	R.Montero
7S 6S 5S 1S	9 CARISSIMO NACHO	O.Dávila	554	Caro Lover-Chasse A Vol	L.Bedoya
0P 2S 7S 6S	10 LITTLE CONGRESS	L.Carabajal-2	553	Congresal-Chica Paga	H.Martelletti
8S 0P 7P 2P	11 ORIENTAL TOSS	P.Falero	757	Fine Toss-Orientadora	J.Pérez

Cand.: BEST MOMENT (2) — Enem.: Carissimo Nacho (9) — Sport: Caroscuro (6)

12ª CARRERA — Pr. TEMPLADO TOSS (Fin. Ap. Doble - Com. Ap. Doble) - 1.200 Mts. — A las 19.30

(APUESTAS A GANADOR, SEGUNDO, TERCERO, IMPERFECTA Y TRIFECTA)

4 ULT.PERF.	ANOTADOS	JOCKEY	e/k.	PADRE-MADRE	CUIDADOR
8P 8P 3L 5L	1 TIO LUZ	J.Batruni	457	Light Of Nashua-P.Eufemia	M.Andreoni
0S 0P 8S 4S	2 CAPISCE	A.Palacios	457	Profit Key-Cresta	E.López
0P 0P 0P 9P	3 SPECTRAL CAN	J.Barrera-4	457	Big Play II-Cygni	O.Ojeda
6S 2S 3S 8S	4 FOLION	C.Pérez-4	457	Rincón Catalán-Cooper Shower	U.Brisco
— — — 9S	5 MR. TEO	W.Soto-4	457	Espacial-Firery Squaw	P.Acosta
7S 0L 9L 0P	6 EL PAPI	A.Giorgis	457	Fighting Boy-Señalante	S.Mego
0P 0P 0S 5S	7 IMPOSIBLE DREAM	J.Jarcovsky	457	Rampart Road-It's Magic	J.Neer
8L 6L 8L 4L	8 ALBAGU	J.Paulé	457	Baguncetro-Almidonada	O.González
— — 4P 7P	9 COLEMAN	J.R.Méndez-3	457	Rainbow Corner-Columbia	E.Pérez
— — — 0S	10 OREJANO TOM	J.Jaime-4	457	Shy Tom-Orgy Girl	A.Sambucetti
— — 0S 2S	11 TAKA LUJO	D.Ramella	457	The Taka Mahaka-Falluja	L.Duarte
5E 6S 7S 0P	12 SHARE THE PEPPER	D.Quintana-4	457	Share The Glory-Peperonata	H.Pérez
0S 8S 8S 8S	13 EL AURIGA	N.Salazar	457	Vigorous Toss-Princesa Mecha	R.Guerresi

Cand.: TAKA LUJO (11) — Enem.: Folión (4) — Sport: Coleman (9)

13ª CARRERA — Pr. PEÑON (Fin. Ap. Doble - Com. Ap. Doble) - 1.000 Mts. — A las 20

(APUESTAS A GANADOR, SEGUNDO, TERCERO, IMPERFECTA Y TRIFECTA - Triplo 1er. pase)

4 ULT.PERF.	ANOTADOS	JOCKEY	e/k.	PADRE-MADRE	CUIDADOR
9S 0S 0S 8S	1 VAMOS AL ORO	L.Coria	557	Awesome Gold-V. Argentina	U.Villalba
— 9P 4S 3P	2 DANGERCAT	F.Coria	557	Catskill-Cinterita	H.Nicodemo
0L 6L 0P 4P	3 SOY QUIQUE	A.Romero	557	Soy Trevi-Dama Bela	S.Mego
9S 9S 7S 0S	4 GOOD CARD	F.Pacheco-4	557	Choir Prospect-Money Bill	R.Cappa
0P 6P 0P 0P	5 GUEST BROTHER	C.Pérez-4	557	Parochial-Rose Window	L.Pérez
P 9P 6P 9P	6 FONDEADERO	L.Carabajal-4	557	Magallon-Fondeada	A.Curi
0P 5P 3S 4S	7 GRAN NATALIO	A.Duarte	557	Un Talento-Vasca Farrera	J.Caimi
9S 9P 2S 9S	8 CONTINUO	G.Hahn	557	Senor Pete-Continuative	O.Basaldúa
6S 8S 0S 7P	9 EASY HIT	A.Giorgis	557	Hitchcock Woods-Volatina	V.Spinelli
— 8P 4S 9S	10 HONDAZO	J.García	557	Heroic Spirit-Soy De Ruiz	C.Farina
— — — —	11 TREMENDO	A.Tajomisski	557	Montreal Marty-Rovilla	R.Leguiza
8S 2L 4S 9S	12 PASSIONAL PIRATE	J.Jarcovsky	557	Ivory Pirate-Reve Passional	I.Díz
9E 0E 1E 1E	13 FIRERY COLT	G.Acosta-4	557	Fierery Ensing-Cuequita	R.Cuesta
4L 6L 3S 2P	14 WHITE ENSIGN	J.Noriega	557	Firery Ensign-Whit'burg Lass	R.González
— 0P 0S 6P	15 GARDELITO BURG	L.Polizzi-2	557	Ysenburg-White Star	R.Romero
0P 5S 2S 2S	16 CAYETANO JUMP	D.Quintana-4	557	Lucky Jump-Real Kasteel	D.Trubba

Cand.: CAYETANO JUMP (16) — Enem.: Dangercat (2) — Sport: Continuo (8)

14ª CARRERA — Pr. CASINO ROYALE (Fin. Ap. Doble - Com. Ap. Doble) - 1.200 Mts. — A las 20.30

(APUESTAS A GANADOR, SEGUNDO, TERCERO, EXACTA Y TRIFECTA)

4 ULT.PERF.	ANOTADOS	JOCKEY	e/k.	PADRE-MADRE	CUIDADOR
— — 0S 7P	1 TALLADOR	J.Jarcovsky	457	Fitzcarraldo-Tarasca	J.Neer
6E 5E 4R 8S	2 AMFERO	J.Vaira	457	Ibero-Amphitheatre	H.Rodríguez
9S 0S 0S 6S	3 JEFFRY'S BAY	A.Tajomisski	457	Tempranero II-Comena	A.Cerro
— — — 0P	4 DRAGON DON	D.Ramella	457	Sovereign Don-V.Critic	L.Sancerni
— — — 4S	5 EL VIP	F.Benítez-4	457	Octante-Keeping Out	A.Bonetto
2S 3S 7S 6S	6 CARO PANCHO	O.Guzmán-2	457	Caro Lover-Air Mail	J.Pérez
6S 0P 5P 9L	7 EL TEYU	G.Larrosa	457	Fitzcarraldo-La Sensación	R.Tavella
0P 6P 4P 0P	8 AKAKIDE	J.Valdivieso	457	Ride The Rails-C. Woman	C.Etchechoury
— 2P 0S 6P	9 BELLAMY	N.Oviedo	457	Southern Halo-Belice	H.Torres
— — — 0S	10 FEDEYANT	P.Falero	457	Payant-Special Toss	R.Sarachi
— — — —	11 JUSTINIANO	F.Pacheco-4	457	El Basco-Vasca Farrera	A.Benítez
4S 2P 4P 7P	12 HAWORTH	R.Barrios	457	Bacache-La Estilista	J.Rojas
— — — 6P	13 BRAGADOCIO	C.Alvarez-2	457	Cautin-Potriba	D.Fernández

Cand.: EL VIP (5) — Enem.: Caro Pancho (6) — Sport: Bellamy (9)

15ª CARRERA — Pr. CLEANTE (Fin. Ap. Doble) - 1.000 Mts. — A las 21

(APUESTAS A GANADOR, SEGUNDO, TERCERO, IMPERFECTA Y CUATRIFECTA)

4 ULT.PERF.	ANOTADOS	JOCKEY	e/k.	PADRE-MADRE	CUIDADOR
4S 1S 3S 7S	1 TINTA ROJA	J.Ublich	557	Paradise Bay-Tinta Verde	E.Bani
5P 4P 5S 9P	2 CARA VIRGINIA	P.Molina	657	Caro Lover-Soliana	J.Petrera
0S 0S 5S 0P	3 MARIS	C.Lucero	757	General-Magnanimity	C.Castiñeiras
3S 0S 7S 0S	4 COPADORA LUZ	C.Pérez-4	557	Light Of Nashua-Copetona Dis	P.Carrizo
7P 6S 1P 5P	5 IT'S THE FIRST	J.Jarcovsky	557	Parade Marshal-Es Primera	A.Campero
0L 0P 0L 0S	6 CONGRELORE	F.Pacheco-4	557	Congresal-Cafua	A.Riquelme
4P 3S 8P 1S	6a CONGRESALINA	A.Ramírez-3	557	Congresal-Diavolina	Idem
1P 4P 2P 4P	7 GOOD GAME	J.Lagos	557	Equalize-Good Pearl	J.Cima
1S 7S 9S 9P	8 ALL DANCER	P.Falero	557	Alycupe-Batty Cita	A.Carabajal
2P 4S 6S 5S	9 CAROLITA RUS	J.Noriega	657	Ruspoll-Carola	M.Garaventa
1S 3S 0S 6S	10 LA MAS	L.Carabajal-4	657	Octante-La Morena	A.Curi
6P 1S 3S 0P	11 SIJUANA	G.Larrosa	557	Rule Britannia-Crown Fame	J.Basualdo
2S 0P 6S 0S	12 LE PAREINSA	Ch.Domínguez	557	Perfect Parade-H.Temple	P.Armada

Cand.: GOOD GAME (7) — En.: Le Pareinsa (12) — Sp: T. Roja (1) — Lan.: Con'lina y Cía. (6a-6)

ESPOSADO SE LES PUEDE ESCAPAR

Está Rindiendo en Gran Forma y Debe Cruzar el "Ecuador"

Un domingo a todo césped en San Isidro. A las 14 subirá el telón y la puesta en escena durará quince carreras hasta las 21, con clímax jerárquico en la décima, cuando salgan al ruedo los protagonistas -palito- del **Clásico Ecuador** (Grupo II). Al frente nos gusta **Esposado**, porque la última manda, aunque en las cuatro más recientes, por ser justos, estuvo en lo más alto o dio en el poste. Dos fueron condicionales, pero cuando accedió al terreno clásico pegó el alerta en el Porteño (Grupo III/grama húmeda) al escoltar desde 1/2 cuerpo a Temporoso (tercero, el gran favorito Danish a cabeza) en 1'35"57/100. De ahí a un Grupo I, el 9 de Julio, y aunque le costó, hocico sobre Big Board y otros nueve detrás, en 1'33"16/100, de vuelta húmedo el césped. Ahora se le agrega a su silla **Falero** -que montaba a Danish- y el dibujo queda redondo.

La segunda chapa se la otorgamos a **Fellow Yellow**, que rima con éxito, al menos en su seguidilla de tres últimas, todas sanisidrenses, claro que en un terreno condicional que ahora deberá revalidar a otro nivel. Salió de perdedor por seis cuerpos sobre Macaco Boy en 1'21"83/100 (arena), la siguió con tres largos sobre Nucleus en 1'34"41/100 (césped húmedo) y viene de los 3 1/2 que le tiró a Walkie Talkie en 1'21"18/100 (arena).

El tercer casillero es para **Varnot**, otro que sube de las fáciles pero conoce las difíciles. Acaba de imponerse en un índice 24-32, donde despachó a Fantasma Tom por un cuerpo en 1'35"62/100 (césped húmedo), con 53 kilos, salvando más de medio año de relache, luego de aquel sapo pastero en el Martínez de Hoz (Grupo II) a dieciséis largos de Llers Fitz en 1'58"53/100. Cierra el encuadre **Moray**, cinco corridas, dos segundos, tres primeros, invicto en dos gestiones norteñas, la más fresca en el Reconquista (Listado) por largo y medio sobre Holly Prince en 1'21"12/100 (arena).

10ª CARRERA — **CLASICO ECUADOR (G.II) (Fin. Ap. Doble - Com. Ap. Doble) - 1.600 Mts.** — **A las 18.30**

(APUESTAS A GANADOR, SEGUNDO, TERCERO, EXACTA Y CUATRIFECTA)

4 ULT.PERF.					ANOTADOS	JOCKEY	e/k.	PADRE-MADRE	CUIDADOR
0S	5S	9S	1S	1	VARNOT	P.Robles	660½	Island Whirl-Floridana	A.Gaitán D.
3S	6S	7P	1P	2	DAILY NEWS	O.Dávila	660½	Southern Halo-Daytime	A.Palomo
4L	3L	2L	8P	3	MOON PARADE	M.Díaz	459½	Parade Marshal-Moon Fitz	L.Calone
2S	1S	1S	1S	4	FELLOW YELLOW	J.Torres	459½	Sonus-Fedora	C.Fuentes
1L	1L	4L	3L	5	LORD FIGURE	J.Caro	459½	Lord Hailey-Pretty Figure	E.Clerc
8P	7P	1P	0P	6	FANTINI	J.Noriega	459½	Payant-Flor De Pasión	I.Correas (h)
2S	4S	1S	6P	7	JANGADEIRO	J.Paulé	459½	Gem Master-Matey	C.Alcaraz
2P	5S	0S	5S	8	BOUCLETTE CHAMP	E.Gramática	657½	Ski Champ-Coiffeuse	M.García
2S	1S	2S	1S	9	ESPOSADO	P.Falero	459½	Engrillado-Dark Beauty	M.Sumpf
4P	5S	6S	2S	10	MAGIQUE	C.Zuco	456½	All Of Me-Mama Miswaki	A.Urquiza
2P	1P	1S	1S	11	MORAY	J.Jarcovsky	459½	Arturo P.-Milonguera Hill	J.Neer

Cand.: ESPOSADO (9) *En.: Fellow Yellow (4)* *Sp: Varnot (1)* *Lan.: Moray (11)*

HAY $ 50.000 EN LAS CUATERNAS

Los "popes" de **San Isidro** dispusieron que los navegantes turfísticos gocen, al menos, de unas porciones de esperanza. En ese orden, engordaron los pozos del convite con una jugosa suma que arroja por total **$ 50.000**. Irán, por supuesto, a las **Cuaternas**, quién lo iba a dudar, como en Palermo van a los picks. Claro que los norteños agregan que habrá **"pozos incrementados durante toda la reunión"**. Pero bueno, a lo palpable. La primera **Cuaterna** (segunda carrera) tendrá de arranque **$ 20.000** y la segunda, que larga con la undécima, acomodará en su reservorio los **$ 30.000** restantes. La "entradita" para los sistemas es, en cada caso, de **$ 5** a una cruz por línea. Habrá que estudiar a fondo, entonces. La posibilidad de hacer plata grande está latente. A seguir nuestros candidatos...

LA SOLIDARIA

Se llevó a cabo ayer un nuevo sorteo de la Solidaria, que favoreció a este número:

87774

Estos billetes tienen un premio de 20.000 pesos y los de la serie **2** agregan un departamento en Capital.

QUINIELA POCEADA

(Sorteo de Ayer)

1º 05	6º 27	11º 52	16º 74
2º 11	7º 31	12º 53	17º 81
3º 15	8º 32	13º 67	18º 86
4º 18	9º 37	14º 69	19º 87
5º 25	10º 43	15º 71	20º 93

Letras: C-H-H-H

Con ocho aciertos: vacante: $ 1.357.645,35.
Con siete aciertos: 2 apuestas: $ 8.019,81.
Con seis aciertos: 60 apuestas: $ 178,21.

QUINIELA

(Sorteo de Ayer) C-H-H-H

1º 8387	11º 3425
2º 7753	12º 5167
3º 5871	13º 9581
4º 3886	14º 0693
5º 7937	15º 7305
6º 3711	16º 5532
7º 9827	17º 5518
8º 2271	18º 6631
9º 2815	19º 6186
10º 9074	20º 7969

Lotería Nacional

1	078387	$ ...2.491.648
2	217753	$ 8.953
3	465871	$ 4.476
4	173886	$ 2.686
5	107937	$ 1.790
6	003711	$ 895
7	149827	$ 895
8	282271	$ 895
9	222815	$ 895
10	359074	$ 895

LOTERIA DE SANTA FE

(Sorteo de Ayer)

1º	con $.....300.000	18795	11º	con $.....200	33339
2º	" $.....10.000	34027	12º	" $.....200	11667
3º	" $.....5.000	13802	13º	" $.....200	07273
4º	" $.....2.000	33804	14º	" $.....200	02333
5º	" $.....1.000	38658	15º	" $.....200	38954
6º	" $.....400	25364	16º	" $.....200	30575
7º	" $.....400	20970	17º	" $.....200	04862
8º	" $.....400	05621	18º	" $.....200	17629
9º	" $.....400	26999	19º	" $.....200	17846
10º	" $.....400	37831	20º	" $.....200	26786

LOTERIA DE MENDOZA

(Sorteo de Ayer)

1º	con $.....200.000	27392	11º	con $.....1.500	40833
2º	" $.....10.000	43036	12º	" $.....1.400	29969
3º	" $.....4.000	03759	13º	" $.....1.300	28815
4º	" $.....2.800	04068	14º	" $.....1.200	06167
5º	" $.....2.400	31192	15º	" $.....1.100	07768
6º	" $.....2.000	29582	16º	" $.....1.000	37009
7º	" $.....1.900	40181	17º	" $.....800	15205
8º	" $.....1.800	02571	18º	" $.....700	42250
9º	" $.....1.700	10549	19º	" $.....600	02789
10º	" $.....1.600	21737	20º	" $.....500	21053

PROVINCIA: EXTRACTO DEL SORTEO REALIZADO AYER

1: 1186 1234 1359 1510 1525 1530 1725 1790 1798

2: 2121 2195 2295 2301 2306 2313 2315 2510 2513 2555 2591 2793

3: 3013 3038 3058 3387 3472 3476

3501 CON $ 300: 3834 3949 3953

4: 4172 4211 4231 4239 4294 4323 4399 4407 4466 4533 4622 4719 4725 4746 4756 4774 4965

5: 5053 5090 5204 5418 5460 5590 5808 5869 5873 5951 5982

6: 6032 6220 6373 6459 6489 6587 6591 6610 6747 6812 6818

7: 7010 7019 7050 7066 7102 7228 7291

7323 CON $ 300: 7696 7873 7896 7898

8: 8007 8038 8076 8083 8091 8118 8205 8284 8284 8374 8445 8455 8463 8499 8556 8601 8634 8674 8718 8747

8805 CON $ 600

8832

9: 9516 CON $ 300: 9551 9604 9620

10: 10135 10158 10313 10349 10424 10484 10717 10767 10782 10841 10918

11: 11016 11032 11093 11194 11223 11252 11635 11988

12: 12375 12376 12644

12751 CON $ 1.800: 12829

13: 13047 13111 13162 13280 13328 13381 13478 13504 13600 13674

13730 CON $ 600: 13839 13865 13922 13927

14: 14020 14062 14079 14152 14377 14624 14630

15: 15012

15049 15196 15436 15439 15485 15511 15544 15597 15682 15690 15802

16: 16008 16066 16327 16528 16656 16758 16779 16857 16889 16897 16982 16999

17: 17063 17096 17129 17187 17210 17223 17250 17252 17500 17784 17839 17860 17877 17972

17017 CON $ 600

18: 18089 18112 18122 18139 18169 18363 18403 18468 18470 18806 18841 18968 18979

19: 19228 19246 19331 19413

19470 CON $ 600: 19473 19563

19744 CON $ 300: 19788 19810 19927

20: 20013 20096 20484

20584 20687 20689 20742

21: 21079

21158 CON $ 300: 21243

21325 CON $ 300: 21368 21441 21496 21726 21857 21908

22: 22098 22156 22265 22483 22500 22510 22700 22800 22844 22948

23: 23000 23035

23144 23276 23318 23336 23440 23446 23483 23559 23571 23797 23883

24: 24095 24128 24158 24170 24468 24531 24582 24594 24879 24895 24876 24894 24978

25: 25100 25108 25143 25178 25220 25267 25316 25472 25558 25574 25693

APROX. **25723** CON $ 600

APROX. **25724** CON $ 1.200

APROX. **25725** CON $ 2.100

APROX. **25726** CON $ 3.600

25727 CON $ 300 MIL

APROX. **25728** CON $ 3.600

APROX. **25729** CON $ 2.100

APROX. **25730** CON $ 1.200

APROX. **25731** CON $ 600

25819 25859 25962 25985

26: 26026 26071 26082

APROX. **26212** CON $ 210

26213 CON $ 390

26214 CON $ 24.000

APROX. **26215** CON $ 390

APROX. **26216** CON $ 210

26279 26284 26350

27: 27032 27087 27357 27428 27496 27612

28: 28043 28157 28244 28368 28472 28529 28531 28788 28796 28838

29: 29051 29184 29237 29356 29488 29498 29582 29587 29732 29737 29812 29921

26359 26450 26584 26627 26636 26677 26696 26712 26857 26948

30: 30054 30236 30259 30276 30357 30586 30795 30859 30893 30949 30986

31: 31031 31048 31235 31240 31411 31435 31511 31706 31722 31881 31914

32: 32011 32103 32170 32191 32315 32420 32465 32503 32550 32566

32676 CON $ 300: 32861

33: 33087 33135 33180 33294 33317 33328 33389 33406 33500 33505 33558 33616 33855

34: 34240 34271 34386 34388 34515 34586 34761 34820 34849 34956

35: 35073 CON $ 300: 35148 35252 35292 35303 35304 35314 35357 35470 35578

35579 CON $ 600

35684 CON $ 300

APROX. **35727** CON $ 150

35728 CON $ 6.000

APROX. **35729** CON $ 150

35746 35933

36: 36093 36113 36162 36170 36180 36208 36235

36377 36398 36405 36425 36645 36733 36773 36804 36889 36924 36958

37: 37012 37048 37071 37197 37307 37396 37442

37553 CON $ 300: 37592 37635 37735 37753 37825 37900 37924 37996

38: 38016 38024 38176 38212 38258 38374 38524 38557 38619

38741 38783 38879

39: 39127 39191 39212

39231 CON $ 3.000: 39458 39489 39576 39600 39617 39688 39820 39956 39994

40: 40005 40060 40067 40093 40165 40188 40309 40465 40491 40549 40582 40612 40660 40711 40746 40839 40906 40973

41: 41065 41301 41407 41442 41586

42: 42258 42270 42316 42403 42434 42539 42700 42916 42950 42993

43: 43039 43125 43326 43377 43420 43426 43500 43529 43595 43661 43680 43920

44: 44121 44270 44459 44464 44469 44531 44619 44719 44760 44779 44787 44978

PREMIOS MAYORES

PROGRESION: 5

1º	con $...300.000	25727
2º	" $.....30.000	26214
3º	" $.....7.500	35728
4º	" $.....3.000	39231
5º	" $.....1.500	12751
6º	" $.....600	35579
7º	" $.....600	08805
8º	" $.....600	19470
9º	" $.....600	13730
10º	" $.....600	17017
11º	" $.....300	09516
12º	" $.....300	32676
13º	" $.....300	07323
14º	" $.....300	35073
15º	" $.....300	21325
16º	" $.....300	37553
17º	" $.....300	19744
18º	" $.....300	35684
19º	" $.....300	03501
20º	" $.....300	21158

Paraguay en solo 15 minutos resolvió su partido ante Venezuela, le gano 3 a 0 y subió al tercer escalón en la tabla sudamericana. El "Loco" González, Cardozo y Paredes marcaron los tantos del equipo "guaraní". La selección que conduce Pastoriza, sigue última.

El "Loco" González y Arce festejan el primer gol.

TRES NARANJAZOS

Paraguay no Tuvo Problemas Para Golear a Venezuela y Prenderse Arriba

Paraguay consiguió, en menos de quince minutos, los tres puntos de rigor ante Venezuela. Jugando un rato bien y, más que nada, explotando los horrores defensivos del rival, los paraguayos ganaron 3 a 0 y se consolidaron entre los primeros de la eliminatoria sudamericana.

Desde el comienzo Paraguay buscó la última línea local tratando de poner mucha gente en ataque y sosteniendo un ritmo que quebrase el dispositivo defensivo de Venezuela.

Venezuela, reconociendo su inferioridad, protegió a Angelucci lo más que pudo y muy esporádicamente lanzó a sus hombres buscando la meta local. Lo hizo a los 6 minutos y fue Chilavert quien salvó el arco paraguayo ante disparos de Fernando de Ormelas y Morán. Pero no habría más peligro ante "Chila".

La lesión de Gamarra, a los 20 minutos del primer tiempo, acabaría siendo la llave del triunfo paraguayo. Es que Sergio Markarián decidió el ingreso de Gabriel González y el "Loco" le aportó a la formación local el vuelo futbolístico que hasta allí no había tenido.

Más provistos de pelotas, Santacruz y Cardozo empezaron a demostrar que la defensa venezolana era vulnerable y que con solo insistir llegarían los goles.

Justamente fue el veterano González (39 años) quien abrió el camino a la victoria con un remate desde la puerta del área que ingresó al arco de Angelucci junto a uno de los postes. Iban 30 minutos y el gol sirvió para desmoronar al visitante que empezó un show de errores increíble.

Apenas cuatro minutos después del 1 a 0, José González pretendió entregarle una pelota a su arquero, Cardozo adivinó la intención y con tres zancadas llegó antes que las manos de Angelucci: 2-0.

Paraguay no dejó de presionar a Venezuela pese a la ventaja y, faltando dos minutos para el entretiempo, una nueva falla de José González fue capitalizada por Paredes para cerrar el tanteador en el Defensores del Chaco.

El "Pato" Pastoriza reemplazó al desacertado José González, pero el daño a su selección ya era irreversible. El cuadro local ya no atacó con tanta insistencia sobre el arco venezolano y Markarián hasta se propuso preservar algunos jugadores para el difícil compromiso en Bogotá, dentro de un mes, ante Colombia. Los venezolanos siguen pegados al último lugar de la tabla y las esperanzas de entrar entre los 32 finalistas del Mundial ya suena a misión imposible.

PARAGUAY 3 — VENEZUELA 0

PARAGUAY: Chilavert; Sarabia, Ayala, Gamarra y Arce; Caniza, Acuña, Enciso y Paredes; Cardozo y Santacruz. **DT:** Sergio Markarian.

VENEZUELA: Angelucci; Jiménez, José González, Alvarado y Martínez; Mea Vitali, Farías, Tortolero y Urdaneta; Morán y de Ornelas. **DT:** José Pastoriza.

Cambios: *En* ***Paraguay:*** *20m PT Gabriel González por Gamarra, 25m ST Campos por Cardozo y 34m ST Cáceres por Santacruz. En* ***Venezuela:*** *ST Rey por José González, 10m ST Juan García por Mea Vitali y 20m ST Páez por Tortolero.*
Goles en el primer tiempo: *30m Gabriel González (P), 34m Cardozo (P) y 43m Paredes (P)*
Arbitro: *Juan Paniagua (Bolivia)*
Cancha: *Estadio Defensores del Chaco.*
Espectadores: *15.000.*

Santacruz dejó atrás a José González, el defensor venezolano fue autor de dos errores que le costaron sendos goles.